

# Årsregnskap 2017



Kommunenr: 722  
Org.nr 964 952 256



# Innholdsfortegnelse

<b>Hovedoversikter:</b>	<b>Side</b>
Driftsregnskap	3
Investeringsregnskap	4
Balanseregnskap	5
Regnskapsskjema 1A	6
Regnskapsskjema 1B	6
Regnskapsskjema 2A	7
Regnskapsskjema 2B	8
Anskaffelse og anvendelse av midler	12
Avsetninger og bruk av avsetninger	12
<b>Noter:</b>	
Note 1: Regnskapsprinsipper	13
Note 2: Organisering	14
Note 3: Godtgjøring kommunal ledelse og revisjon	15
Note 4: Salgsinntekter i investeringsregnskapet	15
Note 5: Fordringer og gjeld i kommunale selskaper	16
Note 6: Aksjer og andeler	17
Note 7: Fondsoversikt - avsetninger og bruk	18
Note 8: Endring arbeidskapitalen	20
Note 9: Beholdning prinsippendringsskonti	21
Note 10: Anleggsmidler og avskrivninger	22
Note 11: Kapitalkonto	24
Note 12: Garantiforpliktelser	25
Note 13a: VARF-gebyrer	26
Note 13b: VARF-gebyrer	27
Note 13c: Plan, byggesaks- og oppmålingsgebyrer	28
Note 13d: Plan, byggesaks- og oppmålingsgebyrer	29
Note 14: Pensjoner	30
Note 15: Spesifikasjon vesentlige regnskapsposter	32
Note 16: Investeringsoversikt 2006-2016	33
Note 17a: Langsiktig gjeld til kredittinstitusjon	36
Note 17b: Langsiktig gjeld til kredittinstitusjon	39
Note 18: Forpliktelser	40
Note 19: Skattetrekk	40
Note 20: Vesentlige overføringer til finansiering av investeringer	40
Note 21: Justeringsavtaler	41
Note 22: Vertskommunesamarbeider	41
<b>Revisjonsberetning:</b>	<b>42</b>

Nøtterøy kommune  
 Arsregnskap 2017

Driftsregnskap	Note- henvisning	Regnskap 2017	Regulert budsjett 2017	Opprinnelig budsjett 2017	Regnskap 2016
Brukerbetalinger		-72 176 904	-69 471 000	-69 698 000	-72 672 847
Andre salgs- og leieinntekter		-177 325 673	-172 372 000	-168 472 000	-167 607 971
Overføringer med krav til motytelse		-245 611 423	-176 431 000	-159 265 000	-251 090 962
Rammetilskudd	Note 15	-484 916 656	-485 381 000	-486 886 000	-461 650 138
Andre statlige overføringer		-126 944 753	-130 085 000	-125 719 000	-107 510 691
Andre overføringer		-704 203	-986 000	-986 000	-1 956 102
Skatt på inntekt og formue	Note 15	-663 186 478	-648 007 000	-648 007 000	-645 405 051
<b>SUM DRIFTSINTEKTER</b>		<b>-1 770 866 090</b>	<b>-1 682 733 000</b>	<b>-1 659 033 000</b>	<b>-1 707 893 762</b>
Lønnsutgifter	Note 15	860 872 262	846 565 101	809 465 000	791 366 406
Sosiale utgifter	Note 15	223 263 200	238 092 000	226 924 000	209 127 208
Kjøp av varer og tjenester inkl i kommunens tjeneste prod		184 496 140	187 976 000	172 929 000	173 749 579
Kjøp av tjenester som erstatter kommunens tjeneste prod		278 514 460	291 041 000	289 496 000	264 739 171
Overføringer	Note 15	110 980 465	82 372 899	96 341 000	94 609 340
Avskrivninger	Note 10	89 074 873	86 500 000	86 500 000	85 209 791
Fordeelte utgifter		-5 483 261	-7 963 000	-7 963 000	-2 802 484
<b>SUM DRIFTSUTGIFTER</b>		<b>1 741 718 140</b>	<b>1 724 584 000</b>	<b>1 673 692 000</b>	<b>1 615 999 012</b>
<b>BRUTTO DRIFTSRESULTAT</b>		<b>-29 147 950</b>	<b>41 851 000</b>	<b>14 659 000</b>	<b>-91 894 750</b>
Renteinntekter, utbytte og eieruttak	Note 15	-10 587 516	-10 053 000	-8 053 000	-13 580 930
Mottatte avdrag på utlån		-1 025 279	-911 000	-911 000	-924 969
<b>SUM EKSTERNE FINANSINTEKTER</b>		<b>-11 612 795</b>	<b>-10 964 000</b>	<b>-8 964 000</b>	<b>-14 505 899</b>
Renteutgifter, provisjoner og andre finansutgifter	Note 17	42 361 245	45 750 000	45 750 000	41 158 069
Avdragsutgifter	Note 1,17	62 372 928	64 300 000	66 000 000	56 328 267
Utlån		1 332 644	800 000	800 000	994 030
<b>SUM EKSTERNE FINANSUTGIFTER</b>		<b>106 066 817</b>	<b>110 850 000</b>	<b>112 550 000</b>	<b>98 480 367</b>
<b>RESULTAT EKSTERNE FINANSTRANSAKSJONER</b>		<b>94 454 022</b>	<b>99 886 000</b>	<b>103 586 000</b>	<b>83 974 467</b>
Motpost avskrivninger	Note 10	-89 074 873	-86 500 000	-86 500 000	-85 209 791
<b>NETTO DRIFTSRESULTAT</b>		<b>-23 768 801</b>	<b>55 237 000</b>	<b>31 745 000</b>	<b>-93 130 074</b>
Bruk av tidligere års regnskapsmessige mindreforbruk		-63 633 130	-63 633 130	0	-58 233 584
Bruk av disposisjonsfond	Note 7	-36 828 262	-36 820 000	-36 797 000	-25 991 204
Bruk av bundne fond	Note 7	-19 294 683	-31 088 000	-8 347 000	-15 543 869
<b>SUM BRUK AV AVSETNINGER</b>		<b>-119 756 075</b>	<b>-131 541 130</b>	<b>-45 144 000</b>	<b>-99 768 656</b>
Overført til investeringsformål		1 617 000	1 617 000	0	509 060
Avsetninger til disposisjonsfond	Note 7	73 669 803	73 632 130	8 151 000	79 367 358
Avsetninger til bundne fond	Note 7	21 428 633	1 055 000	5 248 000	49 389 182
<b>SUM AVSETNINGER</b>		<b>96 715 436</b>	<b>76 304 130</b>	<b>13 399 000</b>	<b>129 265 600</b>
<b>REGNSKAPSMESSIG RESULTAT</b>		<b>-46 809 439</b>	<b>0</b>	<b>0</b>	<b>-63 633 130</b>

Nøtterøy kommune  
Arsregnskap 2017

Investeringsregnskap	Note- henvisning	Regnskap 2017	Regulert budsjett 2017	Opprinnelig budsjett 2017	Regnskap 2016
Salg av driftsmidler og fast eiendom	Note 4	-92 872 165	-65 000	0	-2 198 216
Andre salgsinntekter		-313 016	0	0	-1 030 438
Overføringer med krav til motytelse	Note 21	-1 470 168	0	0	-741 476
Kompensasjon for merverdiavgift		-23 820 591	-37 054 000	-21 886 000	-20 214 400
Statlige overføringer	Note 20	-4 579 300	-1 425 000	-975 000	-4 072 028
Andre overføringer		166 210	0	0	-17 648 096
Renteinntekter, utbytte og eieruttak		-13 986	0	0	0
<b>SUM INNTEKTER</b>		<b>-122 903 016</b>	<b>-38 544 000</b>	<b>-22 861 000</b>	<b>-45 904 653</b>
Lønnsutgifter		4 458 172	0	0	4 920 475
Sosiale utgifter		29 641	0	0	70 154
Kjøp av varer og tjenester inkl i kommunens tjeneste prod		204 783 146	212 235 000	166 544 000	205 871 525
Kjøp av tjenester som erstatter kommunens tjeneste prod		237 553	0	0	225 116
Overføringer		32 349 151	44 454 000	29 286 000	29 304 293
Renteutgifter, provisjoner og andre finansutgifter		426	0	0	11 142
<b>SUM UTGIFTER</b>		<b>241 858 089</b>	<b>256 689 000</b>	<b>195 830 000</b>	<b>240 402 706</b>
Avdragsutgifter		13 695 156	12 411 000	0	15 506 538
Utlån	Note 11	29 041 429	30 000 000	0	12 386 267
Kjøp av aksjer og andeler	Note 11	4 153 071	3 980 000	3 900 000	5 611 842
Avsetninger til ubundne investeringsfond	Note 7	92 339 661	0	0	199 155
Avsetninger til bundne fond	Note 7	4 471 189	7 000 000	0	6 768 453
<b>SUM FINANSIERINGSTRANSAKSJONER</b>		<b>143 700 506</b>	<b>53 391 000</b>	<b>3 900 000</b>	<b>40 472 255</b>
<b>FINANSIERINGSBEHOV</b>		<b>262 655 579</b>	<b>271 536 000</b>	<b>176 869 000</b>	<b>234 970 308</b>
Bruk av lån	Note 1	-219 847 233	-237 369 000	-172 925 000	-199 527 823
Mottatte avdrag på utlån	Note 11	-10 784 748	-10 200 000	0	-11 138 325
Salg av aksjer og andeler		0	0	0	0
Overføringer fra drift		-1 617 000	-1 617 000	0	-509 060
Bruk av disposisjonsfond	Note 7	-9 852 746	-8 849 000	-3 944 000	-6 524 771
Bruk av ubundne investeringsfond	Note 7	-5 719 775	-3 764 000	0	-2 939 877
Bruk av bundne fond	Note 7	-14 834 077	-9 737 000	0	-14 330 451
<b>SUM FINANSIERING</b>		<b>-262 655 579</b>	<b>-271 536 000</b>	<b>-176 869 000</b>	<b>-234 970 308</b>
<b>UDEKKET/UDISPONERT</b>		<b>0</b>	<b>0</b>	<b>0</b>	<b>0</b>

Nøtterøy kommune  
Årsregnskap 2017

Balanseregnskap	Note- henvisning	Regnskap 2017	Regnskap 2016
<b>ANLEGGSMIDLER</b>		<b>4 510 931 279</b>	<b>4 255 191 800</b>
Faste eiendommer og anlegg	Note 10	2 639 598 331	2 525 816 787
Utstyr, maskiner og transportmidler	Note 10	97 310 378	76 220 006
Utlån		96 065 270	80 865 471
Aksjer og andeler	Note 6	82 039 299	77 886 229
Pensjonsmidler	Note 14	1 595 918 001	1 494 403 307
<b>OMLØPSMIDLER</b>		<b>782 570 566</b>	<b>738 408 206</b>
Kortsiktige fordringer	Note 5	125 129 400	112 739 921
Premieavvik pensjon	Note 14	72 367 590	87 689 484
Kasser og bankinnskudd	Note 19	585 073 576	537 978 801
<b>SUM EIENDELER</b>		<b>5 293 501 847</b>	<b>4 993 600 007</b>
<b>EGENKAPITAL</b>		<b>-1 244 271 534</b>	<b>-1 125 042 869</b>
Disposisjonsfond	Note 7	-167 615 942	-140 627 147
Bundne driftsfond	Note 7	-57 175 879	-61 732 652
Ubundne investeringsfond	Note 7	-107 649 913	-21 030 027
Bundne investeringsfond	Note 7	-5 561 865	-9 234 029
Endring i regnskapsprinsipp (investeri)	Note 9	17 913 122	17 913 122
Endring i regnskapsprinsipp (drift)	Note 9	-17 674 974	-17 674 974
Regnskapsmessig mindreforbruk		-46 809 439	-63 633 130
Kapitalkonto	Note 11	-859 696 643	-829 024 031
<b>LANGSIKTIG GJELD</b>		<b>-3 789 625 306</b>	<b>-3 608 214 454</b>
Pensjonsforpliktelser	Note 14	-1 946 177 144	-1 864 240 208
Sertifikatlån	Note 17	-100 000 000	-242 000 000
Andre lån	Note 17	-1 743 448 162	-1 501 974 246
<b>KORTSIKTIG GJELD</b>		<b>-259 605 006</b>	<b>-260 342 683</b>
Annen kortsiktig gjeld	Note 5	-235 597 255	-233 690 319
Premieavvik pensjon	Note 14	-24 007 751	-26 652 365
<b>SUM EGENKAPITAL OG GJELD</b>		<b>-5 293 501 846</b>	<b>-4 993 600 007</b>
<b>MEMORIAKONTI</b>		<b>0</b>	<b>0</b>
Ubrukte lånemidler	Note 8	121 993 793	165 649 026
Andre memoriakonti		11 905 873	11 905 873
Motkonto for memoriakontiene		-133 899 665	-177 554 899

Nøtterøy 15. februar 2018

  
Toril Eeg  
Rådmann

  
Kristian Holberg Lægroid  
Økonomisjef

<b>Regnskapsskjema 1A</b>					
Utgifter = positive tall					
Inntekter = negative tall					
	Note-henvisning	Regnskap 2017	Regulert budsjett 2017	Opprinnelig budsjett 2017	Regnskap 2016
Skatt på inntekt og formue	Note 15	-663 186 478	-648 007 000	-648 007 000	-645 405 051
Ordinært rammetilskudd	Note 15	-484 916 656	-485 381 000	-486 886 000	-461 650 138
<b>Sum skatt og rammetilskudd</b>		<b>-1 148 103 135</b>	<b>-1 133 388 000</b>	<b>-1 134 893 000</b>	<b>-1 107 055 189</b>
Andre generelle statsstilskudd som omfatter:		-124 859 389	-119 200 000	-105 700 000	-103 931 800
Investeringskompensasjon		-3 886 091	-4 000 000	-4 000 000	-4 470 017
Rentekompensasjon		-887 182	-1 200 000	-1 200 000	-1 380 333
Integreringstilskudd flyktninger		-59 654 116	-54 000 000	-51 500 000	-41 183 450
Tilskudd ressurskrevende tjenester		-60 432 000	-60 000 000	-49 000 000	-56 898 000
<b>SUM FRIE DISPONIBLE INNTEKTER</b>		<b>-1 272 962 524</b>	<b>-1 252 588 000</b>	<b>-1 240 593 000</b>	<b>-1 210 986 989</b>
Renteinntekter	Note 15	-10 587 516	-10 053 000	-8 053 000	-13 580 930
Renteutgifter	Note 17	42 361 245	45 750 000	45 750 000	41 158 069
Avdrag på lån	Note 1, 17	62 372 928	64 300 000	66 000 000	56 328 267
<b>NETTO FINANSINNTEKTER/UTGIFTER</b>		<b>94 146 657</b>	<b>99 997 000</b>	<b>103 697 000</b>	<b>83 905 406</b>
Til ubundne avsetninger	Note 7	73 669 803	73 632 130	8 151 000	79 367 358
Til bundne avsetninger	Note 7	21 428 633	1 055 000	5 248 000	49 389 182
Bruk av tidligere års regnskapsmessige mindreforbruk		-63 633 130	-63 633 130	0	-58 233 584
Bruk av ubundne avsetninger	Note 7	-36 828 262	-36 820 000	-36 797 000	-25 991 204
Bruk av bundne avsetninger	Note 7	-19 294 683	-31 088 000	-8 347 000	-15 543 869
<b>NETTO AVSETNINGER</b>		<b>-24 657 639</b>	<b>-56 854 000</b>	<b>-31 745 000</b>	<b>28 987 884</b>
<b>TIL FORDELING DRIFT</b>		<b>-1 201 856 505</b>	<b>-1 207 828 000</b>	<b>-1 168 641 000</b>	<b>-1 097 584 639</b>
<b>SUM FORDELT TIL SEKTORENE (i følge skjema 1B)</b>		<b>1 155 047 066</b>	<b>1 207 828 000</b>	<b>1 168 641 000</b>	<b>1 033 951 510</b>
<b>REGNSKAPSMESSIG RESULTAT</b>		<b>-46 809 439</b>	<b>0</b>	<b>0</b>	<b>-63 633 130</b>

<b>Regnskapsskjema 1B</b>					
Utgifter = positive tall					
Inntekter = negative tall					
	Note-henvisning	Regnskap 2017	Regulert budsjett 2017	Opprinnelig budsjett 2017	Regnskap 2016
<b>TIL FORDELING (Fra skjema 1A)</b>		<b>-1 201 856 505</b>	<b>-1 207 828 000</b>	<b>-1 168 641 000</b>	<b>-1 097 584 639</b>
FORDELT SLIK:					
Mottatte avdrag utlån		-657 066	-651 000	-651 000	-651 666
Årets premieavvik pensjon	Note 14	1 868 151	3 245 000	-11 410 000	-1 224 653
Amortisering tidligere års premieavvik pensjon	Note 14	10 806 988	10 807 000	9 585 000	10 632 037
Bruk av pensjonspremiefond		-29 706 275	-29 666 000	-29 666 000	-29 748 823
Til formannskapets disposisjon/Reserverte midler		0	-278 000	100 000	0
Til lønnsoppgjør		0	-234 101	18 500 000	0
Tapsavsetning usikre krav		1 358 021	800 000	800 000	2 209 694
Andre utgifter		465 607	0	0	445 258
Periodisert lønn		377 806	0	0	3 751 998
<b>Sum andre utgifter og inntekter</b>		<b>-15 486 769</b>	<b>-15 977 101</b>	<b>-12 742 000</b>	<b>-14 586 154</b>
Netto lønn		105 903 796	110 550 000	99 136 000	82 678 182
Andre utgifter		104 328 707	115 497 000	97 854 000	86 699 858
Inntekter		-46 882 423	-41 835 000	-34 679 000	-72 695 070
<b>Sum fellestjenester</b>		<b>163 350 081</b>	<b>184 212 000</b>	<b>162 311 000</b>	<b>96 682 970</b>
Netto lønn		460 842 515	458 491 000	447 140 000	429 167 464
Andre utgifter		204 852 974	198 219 000	201 634 000	192 931 552
Inntekter		-187 518 432	-158 896 000	-160 683 000	-160 361 173
<b>Sum oppvekst- og kultursektor</b>		<b>478 177 057</b>	<b>497 814 000</b>	<b>488 091 000</b>	<b>461 737 842</b>
Netto lønn		399 438 799	399 409 000	389 862 000	369 094 303
Andre utgifter		124 436 339	105 377 000	104 242 000	114 775 647
Inntekter		-86 184 332	-62 198 000	-59 762 000	-75 661 425
<b>Sum helse- og sosialsektor</b>		<b>437 690 807</b>	<b>442 588 000</b>	<b>434 342 000</b>	<b>408 208 524</b>
Netto lønn		89 003 567	95 639 101	95 575 000	85 087 525
Andre utgifter		154 909 429	149 158 000	142 923 000	144 150 894
Inntekter		-166 560 306	-159 609 000	-155 709 000	-160 790 691
<b>Sum teknisk sektor</b>		<b>77 352 690</b>	<b>85 188 101</b>	<b>82 789 000</b>	<b>68 447 727</b>
<b>Sum kirkelig fellesråd</b>		<b>13 963 200</b>	<b>14 003 000</b>	<b>13 850 000</b>	<b>13 460 600</b>
<b>SUM FORDELT TIL DRIFT</b>		<b>1 155 047 066</b>	<b>1 207 828 000</b>	<b>1 168 641 000</b>	<b>1 033 951 510</b>

Nøtterøy kommune  
Årsregnskap 2017

Regnskapsskjema 2A	Note- henvisning	Regnskap 2017	Regulert budsjett 2017	Opprinnelig budsjett 2017	Regnskap 2016
Investeringer i anleggsmidler		241 524 951	256 689 000	195 830 000	240 402 706
Kjøp av aksjer og andeler		4 153 071	3 980 000	3 900 000	5 611 842
Utlån og forskutteringer		29 041 429	30 000 000	0	12 386 267
Avdrag		13 695 156	12 411 000	0	15 506 538
Dekning av tidligere års udekket		0	0	0	0
Avsetninger		96 810 850	7 000 000	0	6 967 608
Andre kostnader		333 138	0	0	0
<b>ÅRETS FINANSIERINGSBEHOV</b>	<b>Note 16</b>	<b>385 558 596</b>	<b>310 080 000</b>	<b>199 730 000</b>	<b>280 874 961</b>
<b>FINANSIERT SLIK:</b>				0	
Bruk av lånemidler	Note 11	-219 847 233	-237 369 000	-172 925 000	-199 527 823
Inntekter fra salg av anleggsmidler	Note 16	-93 185 181	-65 000	0	-3 228 654
Tilskudd til investeringer		-5 883 258	-1 425 000	-975 000	-22 461 599
Kompensasjon for merverdiavgift		-23 820 591	-37 054 000	-21 886 000	-20 214 400
Mottatte avdrag på utlån/refusjoner		-10 784 748	-10 200 000	0	-11 138 325
Andre inntekter		-13 986	0	0	0
<b>SUM EKSTERN FINANSIERING</b>		<b>-353 534 998</b>	<b>-286 113 000</b>	<b>-195 786 000</b>	<b>-256 570 802</b>
Overført fra drift		-1 617 000	-1 617 000	0	-509 060
Bruk av avsetninger		-30 406 598	-22 350 000	-3 944 000	-23 795 099
<b>SUM FINANSIERING</b>	<b>Note 16</b>	<b>-385 558 596</b>	<b>-310 080 000</b>	<b>-199 730 000</b>	<b>-280 874 961</b>

Regnskapsskjema 2B		Note- henvisning	Regnskap 2017	Regulert budsjett 2017	Opprinnelig budsjett 2017	Regnskap 2016
<b>TIL INVESTERINGER I ANLEGGSMIDLER (Fra skjema 2A)</b>			<b>241 524 951</b>	<b>256 689 000</b>	<b>195 830 000</b>	<b>240 402 706</b>
<b>FORDELT SLIK:</b>						
101004	Bjønnestoppen brannsikring - utbedring		66 201	54 000	0	0
101005	Semsveien 92/Bjønnestoppen, oppgradering av kjøkken		98 522	80 000	0	0
109001	Fasanveien 11-13-15 - utvendig rehabilitering		0	0	0	1 300
109002	Rehabilitering av Fasanveien 11		0	0	0	1 071 370
109003	Fasanveien 11, 13 15, Rehab. av bad		266 497	255 000	0	0
118301	Kirkeveien 204 - inventar avlastningsleilighet		247 548	201 000	0	0
122902	Kløverveien 1 - etterisolering og oppgradering		484 155	382 000	0	1 322 070
127001	Lysakerveien 1,3,5 13/149, Pålegg om separering av avløp		0	0	0	440 250
127002	Lysakerveien 5, innv. oppgradering		957 446	913 000	0	0
131001	Gjennoppbygging Mølleveien 3		1 485 133	0	0	239 974
141001	Oserødveien 57 - ombygging		0	0	0	108 060
154401	Ombygging av Gipøveien 35 A		0	0	0	239 932
156001	Utvendig oppgradering Smidsrødveien 106		527 463	527 000	0	0
157001	Utv. oppgradering Smidsrødveien 108		820 730	821 000	0	0
159003	Tinghaugveien 7-11 ombygging til flere leiligheter		3 377 409	2 727 000	0	190 207
161501	Torødveien 47 - flytting til Fagertun		303 301	2 000	0	212 825
185500	Tilrettelegging i nasjonalparken		0	0	0	459 753
1991	Jarlsberg IKT		-77 124	0	0	0
201002	Tinghaugveien 14 - Etablering av Familiens hus		0	0	0	739 247
201003	Webside Kulturhuset		236 548	200 000	0	0
201801	Færder - ny telefonentral		6 731	-152 000	0	400 049
201802	Færder - oppgradering kommunestyresal		1 134 131	0	0	69 495
201803	Færder - Felles operativsystem serverplattform og lisenser		4 333 345	3 467 000	0	911 125
201806	Færder - hjemmeside		223 825	0	0	0
201807	Færder - Websak		688 932	0	0	0
201808	Færder - Visma		490 541	0	0	0
201809	Færder - Gericca		644 407	0	0	0
201810	Færder - Gemini		282 915	0	0	0
201811	Færder - Investering i utstyr til veidrift		262 500	0	0	0
201812	Færder - Socio		284 410	0	0	0
201813	Færder Procasso		160 767	0	0	0
201814	Færder Facility Management		103 934	0	0	0
202501	Ombygging kontorer NAV bygg T16		1 077 326	690 000	0	0
210001	Semsveien 15 - tilbygg		989 532	891 000	0	0
215007	Rehabilitering Wilhelmsenhallen		1 007 528	438 000	0	3 800 772
215008	Innvendig Rehabilitering Wilhelmsenhallen		395 577	716 000	4 000 000	184 371
216006	Hårkollhallen - omgjøring av lagerrom		0	0	0	410 822
216008	Hårkollhallen - nye innvendige dører		234 652	165 000	0	323 573
216009	Hårkollhallen - etablering av brannalarmanlegg		0	0	0	224 949
350508	Overgang mellom Bjønnesåsen og Bjønnestoppen		458 567	372 000	2 400 000	111 636
357003	Hjemsengveien 15 - brannsikring utbedring		80 030	66 000	0	0
359901	Smidsrød Helsehus - legging av gulvbelegg sentralkjøkken		169 984	136 000	0	0
359902	Smidsrød Helsehus - emballasjemaskin		211 539	170 000	0	0
365001	Borghheim bo- og servicesenter Klokkerveien - utvendig rehabilitering		0	0	0	79 875
365002	Brannslukningsssystem i Klokkerveien 6-14		3 333 684	2 667 000	0	63 575
365003	Klokkerveien 4-14 - Brannalarmsystem		1 038 046	776 000	0	0
365004	Klokkerveien 6 -14 - Montering av nye trapper med rist		89 875	72 000	0	0
366004	Hjemsengveien 9/11/13 - brannsikring utbedring		37 166	30 000	0	0
367004	Hjemsengveien 17 - sprinkling		0	0	0	1 596 239
367005	Hjemsengveien 17 - brannsikring utbedring		337 392	307 000	0	0
368501	Rederboligen - montering av fettutskiller		253 260	160 000	0	0
369005	Rehabilitering Ekebergveien 2,4,6 og 8		3 867 347	3 185 000	0	18 875
369006	Ekeberg - rehabilitering og tilpasning kjøkken		63 375	51 000	0	0
382005	Veumåsen 2,4,6 - Tilbygg til boligen/Møterom personal		1 114 779	895 000	0	0
382006	Veumåsen 2/4/6 - Totalrenovering tre bad og ett kjøkken		54 723	45 000	0	0
383003	Oserødmyra 3 og 5, rehabilitering av bad		154 209	124 000	0	0
383004	Oserødmyra 3-7, utv. og oppgr. av brannalarmsyst.		103 750	83 000	0	0
383005	Oserødmyra 3-7, oppgradering av kjøkken		186 949	116 000	0	0
410502	Teie skole - Oppgradering inngangspartier og garderober		277 306	130 000	0	108 649
410505	Teie skole - klatrepark		0	0	0	38 249
410506	Teie skole - utbedring av uteområdet		190 551	152 000	0	62 183
410507	Teie skole - ombygging til nytt klasserom		114 874	120 000	0	0
410508	Teie Skole - tilpasninger av adkomstmulighet eksternt og internt		174 009	144 000	0	0
412009	Herstad skole - PC'er og PC skap		0	0	0	318 425
412010	Herstad skole - separering av avløp		0	240 000	0	423 999
413010	Føyland skole - ombygging klasserom		1 811 899	1 200 000	0	517 237
413011	Føyland skole - utfasing av oljefyr og endring av kilde for hovedoppv.		4 111 693	3 040 000	0	0
413012	Føyland skole - utbedring av uteområdet		111 455	173 000	0	282 611



Nøtterøy kommune  
Årsregnskap 2017

Regnskapsskjema 2B		Note- henvisning	Regnskap 2017	Regulert budsjett	Opprinnelig budsjett	Regnskap 2016
413013	Føyenland skole - nytt ventilasjonsanlegg		3 126 200	2 502 000	0	0
413014	Føyenland skole - støyskjerming ved aktivitetspark		220 425	240 000	0	0
415007	Torød skole - rehab. inngangspartiet og HMS-tiltak		464 842	276 000	0	31 225
415008	Torød skole - utbedring av tak		0	0	0	298 972
415009	Torød skole - kjøkken SFO		0	113 000	0	339 933
415010	Torød skole - utgangsdører og låssystem		396 607	317 000	0	4 550
417001	Veierland skole - etablering av kystledhytte		59 561	0	0	950 658
4248	Oserød skole - Oppgradering av energi- og varmeanlegg		401 644	321 000	0	0
430008	Borgheim ungdomsskole - solskjerming gymsal og klasserom		0	1 000	0	449 231
430012	Borgheim ungdomsskole - akustikkdemping i gymsal		0	0	0	267 730
430013	Borgheim ungdomsskole - treningspark		139 146	88 000	0	289 570
430014	Borgheim Ungdomsskole - Ombygging eksisterende bibliotek		3 461 658	1 563 000	0	541 455
430015	Borgheim ungd.skole - Ombygging og tilpasninger for personer med s		168 586	1 000	0	597 862
430016	Borgheim skole - ombygging av varme og ventilasjon		291 944	234 000	0	167 509
431005	Teigar ung.skole - bygging/tilpasning av tre nye klasserom		0	0	0	318 590
514007	Føyenland barnehage - oppgradering av brannsikkerhet		0	200 000	0	0
515003	Herstadløkka barnehage - ny varme og gulvbelegg		460 346	348 000	0	114 500
518002	Torød barnehage - minikjøkken		0	0	0	9 625
518003	Torød barnehage - nytt vognrom		237 141	200 000	0	0
518004	Torød barnehage - oppgradere varmesentral		103 364	83 000	0	0
520005	Hårkollen barnehage - nytt gulvbelegg med varme i en avdeling		203 993	184 000	0	0
661001	Rosahaugparken - lekeplass		0	0	0	42 823
799908	Bergan vei		0	0	0	3 537 335
799909	Bjørnebu		0	0	0	2 851 483
8100	EDB-investeringer		0	2 063 000	1 600 000	117 350
810003	Agresso M5		72 394	741 000	0	1 164 535
810004	Infrastruktur IT		323 140	259 000	0	3 697 928
810005	Utbygging av serverpark etter 5 års drift		10 875	0	0	1 045 171
810006	Oppgradere datautstyr i kursrom Semsveien 7		179 393	144 000	120 000	0
810007	Digitalt utstyr, trådløst nett og infrastruktur til bhg		42 685	34 000	160 000	0
810008	Utbygging av datalagring etter 6 års drift		1 948 259	1 600 000	1 600 000	0
810009	Utvikelse av Backup-lagring		482 355	416 000	216 000	0
810010	Nytt måleverktøy for trådløst og fast nett		137 099	120 000	120 000	0
810011	Utskiftning UPS, batterier		0	0	88 000	0
8109	Kjøp biler		2 357 287	0	0	1 612 866
811001	Ombygging T17		0	0	0	366 298
8130	Salg av tomter - eiendommer		264 734	0	0	116 290
815802	Etterarbeider Bjønnesåsen bo - og aktivitetssenter		210 495	178 000	0	0
8167	Bredbånd		0	0	0	-1 690 467
8193	Nettbrett til politikere		0	0	0	10 625
819401	Oppgradering Nøtterøy kulturhus sal og scene		0	0	0	55 425
8195	Oppgradering AD		92 953	74 000	0	551 933
8198	Omsorgsteknologi		0	0	0	456 226
8199	Rehabilitering Gipø		48 776 697	40 842 000	19 000 000	1 843 993
819901	Gipø - etablering av nye p-plasser		4 024 851	3 361 000	0	0
819902	Ei-billadere Gipø - fellesanskaffelse		354 734	496 000	0	0
8201	IT-skole		0	0	1 920 000	0
820103	IT-skole - PC'er til elever		3 579 717	2 778 000	0	2 363 437
820108	IT-skole - ny SAS-løsning		178 604	143 000	0	69 825
820109	Pc'er til lærere		0	3 000	0	2 817 010
820110	IT - PPT maskin, programvare og lisenser		0	0	0	137 030
820112	LCS integrasjon fra H/R system til SAS/sky system		132 225	106 000	0	0
820113	Kjøling underfordelingskapp (Switcher)		0	20 000	0	0
820115	35 stk. nye prosjektorer a kr. 5500		227 773	190 000	0	0
822701	Etterarbeider Brattås skole		188 942	152 000	0	32 033
8234	Rehabiliteringsplan formålsbygg		0	1 456 000	16 000 000	0
8236	Ny Teiehøyden barnehage		388 046	3 402 000	0	39 664 810
824301	Nye Teie skole - utbedring feil og mangler		294 208	235 000	0	229 139
8247	Teigar ungdomsskole prosess 2012-15		0	0	0	173 623
8267	Etablering av mattesystem skoler/bhg		340 858	295 000	0	0
8270	IKT barnehager		220 989	177 000	0	306 625
8330	Rehabilitering og boligutvikling (Boligfornyingsprogrammet)		0	6 223 000	17 000 000	0
8340	Kjøp av eiendom		6 544 042	5 000 000	0	14 099 274
8353	Oserødveien 49 - utbygging		11 028 657	8 918 000	0	221 582
8354	Energimerking formålsbygg og utleieenheter		0	97 000	0	31 219
8357	Utfasing av oljefyr til varmpumpe		172 831	138 000	0	135 199
8360	Herstadveien 51		2 341 395	2 225 000	0	174 520
8361	Håvaldsrødveien 12 - ombygging		0	0	0	597 770
8362	Installering av komfyrvakt i kommunale bygg		72 561	70 000	0	894 592
8404	Fornylse av maskinparken		2 046 000	1 400 000	1 400 000	2 964 886
8406	Trafikksikkerhetsiltak		306 711	320 000	320 000	874 736
8407	Kommunale veier - oppgradering		4 369 643	3 360 000	3 360 000	2 898 485
8408	Veilys - oppgradering		2 163 768	1 731 000	800 000	723 162

Nøtterøy kommune  
 Arsregnskap 2017

Regnskapsskjema 2B		Note- henvisning	Regnskap 2017	Regulert budsjett	Opprinnelig budsjett	Regnskap 2016
8421	Universell utforming holdeplasser og busslommer		0	320 000	160 000	0
8423	Nye gang- og sykkelveier		0	909 000	7 200 000	0
8435	Tenvikveien gang- og sykkelvei		0	0	0	58 365
8441	Roppestadkollen utviklingsområde - fra 2010		4 659 586	5 010 000	0	13 771 513
844101	Roppestadkollen utviklingsområde - salg		28 418	0	0	0
8442	Buerstad utbyggingsområde		83 803	0	0	1 072 606
8445	Utvidelse kirkegård/gravplass		36 884	30 000	0	0
8448	Trafikksikkerhetstiltak Helsehus Smidsrød-Skarphagaveien		130 568	0	0	9 357 533
844801	Gjennomføring Trafikksikkerhetstiltak Helsehus Smidsrød-skarphaga		70 110	0	0	0
8456	Oserødveien g/s planlegging		0	0	0	52 448
845601	Oserødveien g/s gjennomføring		153 896	0	0	4 628 839
846001	Videre utbygging av sentraldriftsanlegg		1 498 510	1 199 000	0	0
8476	Nøtterøy Brannstasjon		103 018	95 000	0	3 486 100
850501	Østre Bolæren, Kompasset		25 821	26 000	0	1 865 227
850502	Østre Bolæren, småbåthavn		2 121 816	2 400 000	0	0
850503	Østre Bolæren, internett		147 484	45 000	0	144 936
850504	Rammetelt med fundamentering av grunn		191 865	100 000	0	0
850505	Ombygging vaktbu til kiosk		194 008	200 000	0	0
850506	Ombygging idrettshall (Scene)		156 269	90 000	0	0
850507	Kjøle- og fryseanlegg		488 994	400 000	0	0
850508	Administrasjonsbygget		309 853	310 000	0	0
8516	Friluftsmål		0	64 000	1 200 000	0
852501	Rosanes friområde - oppholds/lekeplass		308 656	256 000	2 000 000	83 713
8531	Grindløkken utbyggingsområde		322 316	424 000	0	75 599
8532	Teie skole - utbyggingsområde		306 938	41 000	0	91 234
8533	Åsveien utbyggingsområde		0	0	0	25 920
8534	Fjordgløtt utbyggingsområde		72 555	0	0	42 303
8538	Steinkloss (nord), brygge		0	0	0	309 291
854201	Oserødmyra 4 - riving av bygningsmassen		258 416	145 000	0	827 891
8543	Dunholmen - ny adkomst og oppholdsplass		0	0	0	30 173
8546	Vestre Bolæren - molo/bølgebryter		0	0	0	468 473
8548	Skallestadveien 36 Gbnr 46/334 detaljreguleringsplan		504 193	496 000	0	194 615
8549	Utskifting av høyspentanlegg på Vestre og Østre Bolæren		0	0	0	9 095 031
8604	Hovedplan vann - ikke fordelt		0	111 000	22 000 000	0
861501	Anskaffelse el-biler		0	0	0	241 132
8617	Kommunale kaier/anløpsbrygger		0	0	0	44 782
8647	Utbygging av værstasjoner med direkte kommunikasjon til meteorologi		0	0	0	87 988
8704	Veståsveien - gammel galv og avløpsledning		0	70 000	0	675 785
8705	Bjørndalveien - Avløpsanlegg		0	0	0	1 129 871
8706	Vanndirektiv - gjennomføring		0	0	8 000 000	0
8707	Duken syd OS633-VA anlegg - prosjektering		566 003	566 000	0	732 196
8709	Brattbakken VA anlegg - prosjektering		1 453 382	1 453 000	0	41 686
8710	Lahelleveien VA Anlegg - bygging		2 467 776	2 468 000	0	2 521 661
8713	Grindstuveien del 2 VA - g/s		0	271 000	0	43 535
8714	Munkodden VA		239 422	304 000	0	3 764 781
8718	Nøtterøyveien ny trykkøkningsstasjon prosjektering		56 452	56 000	0	80 372
871801	Nøtterøyveien ny trykkøkningsstasjon		1 269 136	1 269 000	0	0
8719	Tenvik ombygging pumpestasjon PA545		907 840	909 000	0	649 493
8720	Herstad PS - separering mot sør		0	0	0	1 815 840
8721	Even Tollefsens vei - Ørnesalléen - omlegging VA		7 669 611	7 670 000	0	803 953
8723	Skarphagaveien -Øhre VA Del 1		0	0	0	18 583
872301	Skarphagaveien-Øhre, del 2 avløpsledning - bygging		904 949	905 000	0	409 524
8724	Huiveien OS626 VA anlegg - bygging		3 358 065	3 371 000	0	1 777 942
8725	Oserødveien VA anlegg - bygging		0	101 000	0	835 116
8726	Tørkoppveien - avløpsledning - prosjektering		89 877	90 000	0	619 542
8727	Vestliveien - Løvveien VA anlegg - bygging		1 991 021	1 991 000	0	127 041
8728	Marienborgveien avløpsledning - bygging		936 072	936 000	0	406 530
8729	Gunnestad VA Anlegg - prosjektering		655 996	656 000	0	473 299
872901	Gunnestad VA anlegg -bygging		371 775	372 000	0	0
8738	Prosjektering og prøveboring nødvann		272 254	272 000	0	1 074 987
874201	Bekkeveien - Teglværksveien omlegging avløpsledning		6 579 802	6 580 000	0	18 000 562
8743	Tilskudd stikkledninger prosjekter		149 489	731 000	0	1 508 378
8745	Installering av sonevannsmålere		0	0	0	111 402
8746	Petterødveien - omlegging Ø280 vannledning		0	0	0	1 134
8747	Labakken - sammenkopling vannledning		0	-1 000	0	0
8759	Oppgraderinger av pumpestasjoner - elektro		801 088	801 000	0	1 274 719
8773	Tiltakspakke Ramdal		0	0	0	230 444
8775	HPA - tilknytning av direkteutslipp		1 697 813	1 698 000	0	949 098
8777	Bjørnebuveien - utskifting vannledning		0	0	0	110 890
877901	Skarphagaveien - VA-ledninger i g/s-vei		58 631	59 000	0	12 510 387
8780	Oterbekk vest VA-ledninger		0	0	0	670 996
8783	Teie høydebasseng nytt tak forprosjekt		16 013	16 000	0	0
8784	Utskifting pumpestasjon Sevika		0	0	0	171 881

Nøtterøy kommune  
 Arsregnskap 2017

Regnskapsskjema 2B		Note- henvisning	Regnskap 2017	Regulert budsjett	Opprinnelig budsjett	Regnskap 2016
8788	Breidablikk - sanere AF-ledning forprosjekt		682 516	683 000	0	0
8789	Vestliveien-Løvveien separering forprosjekt		464 082	464 000	0	834 591
8790	Dukenveien - omlegging VA-ledning forprosjekt		0	0	0	43 349
8791	Strømperehabilitering avløpsledninger		0	69 000	0	103 197
8792	Neslund separering forprosjekt OS626		0	0	0	0
8793	Vestskogen tiltak overvann forprosjekt		1 897 655	1 898 000	0	348 666
8794	Sjøveien - overløp separering		3 208 111	3 208 000	0	11 631 016
879401	GS-vei Jacob Tiedemannsvei til Smidsrød Bhg.		1 777 195	1 200 000	0	0
8795	Lofterød - ny gjenvinningsstasjon		0	81 000	0	83 883
8796	Sigevann Støyten		325 691	326 000	0	162 895
8798	Borghheimkrysset VA		165 262	165 000	0	1 735 601
8801	Utbedringer av avløpsanlegg grunnet tilbakeslag - prosjektering		24 543	0	0	1 093 611
8802	PA 502 Rosanes - oppgradering pumper		621 126	660 000	0	0
8803	Hjemsengveien 17, 24/31 - Endring av sikringsskap		0	174 000	0	261 962
8804	Herstad skole - oppgradere låssystem og sikkerhet		0	0	0	383 032
8805	Stranda overvannsledning - bygging		3 272 398	3 229 000	0	320 800
8806	Omlegging av TV-signaler i boliger 2016		77 238	91 000	0	86 140
8807	Sengelager		0	0	120 000	0
8808	Asfaltering grusbane Foyndland skole		0	0	320 000	0
8809	Nødvann- lager + utstyr		4 020 431	4 020 000	4 000 000	0
8810	Rehabilitering Tinghaugveien 15A og B		0	0	0	2 417 825
8811	Ulvøtangen - universelt utformet toalett		0	0	0	583 270
8812	Munkholmen, universelt utformet toalett		169 301	-106 000	0	481 675
881201	Munkholmen, universelt utformet oppholdsplass		64 530	83 000	0	46 331
8813	Torødstranda og Verdun - badeflåter		0	0	0	116 569
8814	Hvaløy, brygge		263 607	240 000	0	0
8815	Fjærholmen syd, universelt utformet oppholdsplass		0	0	0	54 111
8816	Torødstranda, oppholdsplass		42 250	0	0	232 363
8817	Rosanes, asfaltering av p-plass		0	0	0	31 235
8819	Føyndland klatrepark - investering		0	0	0	684 267
8820	Hellaveien vva-anlegg		893 496	888 000	0	907 666
882001	Hellaveien bygging g/s vei		0	0	0	0
8821	Smitteverntiltak Bjønnesåsen Bo-og Aktivitetssenter		0	0	0	126 908
8822	Øvre Smidsrødveien fra 1 til 31 regulering		56 736	57 000	0	48 394
8823	Labakken skole - utbygging		2 696 054	2 234 000	5 200 000	92 950
8824	Parkering ved kommunebyggene Knarberg/Arås		0	0	240 000	0
8825	Stenging av haller på VB		0	0	2 000 000	0
8826	Utvendig oppgradering Smidsrødveien 104 A + B		953 670	954 000	0	0
8827	Valhalla - VA-anlegg - prosjektering		462 272	462 000	0	0
8830	Rabbeveien - Hagaveien - tilknytning spredt avløp - prosjektering		174 602	175 000	0	0
8831	Masløveien - tilknytning spredt avløp - prosjektering		389 895	390 000	0	0
8832	Mauds vei - Linde - VA anlegg - bygging		687 669	688 000	0	0
8833	Vannledning Astoria/Røsselgata - bygging		175 726	176 000	0	0
8834	Munkerekkeveien 122 - VA-ledninger - prosjektering		181 759	182 000	0	0
8835	Fjærholmveien - VA-anlegg - prosjektering		180 006	185 000	0	0
883501	Fjærholmveien - VA-anlegg - bygging		1 268 361	1 268 000	0	0
8836	PA514 Vollen - omlegging inntak		330 121	331 000	0	0
8837	Årøysund - overvann - prosjektering		268 436	268 000	0	0
8838	Småvik - VA ledninger - bygging		633 866	634 000	0	0
8839	Fjærholmveien bygging g/s vei del 1		2 633 307	2 213 000	0	0
8841	Tørkopp - avløpsledninger - prosjektering		638 282	638 000	0	0
8843	Dukenveien g/s-vei forprosjekt		252 731	212 000	0	0
8844	Pappkomprimator ved Bjønnesåsen bo- og aktivitetssenter og Smidsrød		531 377	400 000	0	0
8846	Styrsvikveien VA-anlegg bygging		1 594 528	1 950 000	0	0
8847	Omlegging skiløype/tursti		212 642	200 000	0	0
8848	GPS-måler (KUT)		192 961	154 000	0	0
8849	Utbedring av avløpsanlegg grunnet tilbakeslag i 2017		101 167	101 000	0	0
8850	Riving Engveien 6 og 8		1 604 736	0	0	0
8851	Bygging av gs-vei langs Oserødveien fra Torødveien til Oserødveien		272 596	223 000	0	0
	Investeringer kirkelig fellestråd		7 400 000	7 400 000	7 400 000	7 400 000
	Momskompensasjon investeringer budsjettet uten objekt		0	37 014 000	21 886 000	0
<b>INVESTINGER I ANLEGGSMIDLER</b>			<b>241 524 951</b>	<b>256 689 000</b>	<b>195 830 000</b>	<b>240 402 706</b>

Nøtterøy kommune  
Årsregnskap 2017

Anskaffelse og anvendelse av midler	Note- henvisning	Regnskap 2017	Regulert budsjett 2017	Opprinnelig budsjett 2017	Regnskap 2016
Inntekter driftsdel		-1 770 866 090	-1 682 733 000	-1 659 033 000	-1 707 893 762
Inntekter investeringsdel		-122 889 030	-79 786 000	-57 147 000	-45 904 653
Innbetalt ved eksterne finansieringstransaksjoner		-242 258 762	-258 533 000	-358 422 000	-225 172 048
<b>SUM ANSKAFFELSE AV MIDLER</b>		<b>-2 136 013 883</b>	<b>-2 021 052 000</b>	<b>-2 074 602 000</b>	<b>-1 978 970 463</b>
Utgifter driftsdel		1 652 643 267	1 638 084 000	1 586 903 000	1 530 789 221
Utgifter investeringsdel		241 858 089	297 931 000	410 770 000	240 402 706
Utbetalt ved eksterne finansieringstransaksjoner		152 956 473	157 241 000	116 450 000	131 985 014
<b>SUM ANVENDELSE AV MIDLER</b>		<b>2 047 457 830</b>	<b>2 093 256 000</b>	<b>2 114 123 000</b>	<b>1 903 176 940</b>
<b>ANSKAFFELSE - ANVENDELSE AV MIDLER</b>		<b>-88 556 053</b>	<b>72 204 000</b>	<b>39 521 000</b>	<b>-75 793 523</b>

Avsetninger og bruk av avsetninger	Note- henvisning	Regnskap 2017	Regulert budsjett 2017	Opprinnelig budsjett 2017	Regnskap 2016
Avsetninger		238 718 726	81 687 130	13 399 000	199 357 278
Bruk av avsetninger		-150 162 673	-153 891 130	-52 920 000	-123 563 756
Til avsetning senere år		0	0	0	0
<b>NETTO AVSETNINGER</b>		<b>88 556 053</b>	<b>-72 204 000</b>	<b>-39 521 000</b>	<b>75 793 523</b>

## NOTE 1: REGNSKAPSPRINSIPPER

Regnskapet er utarbeidet i henhold til kommuneloven, forskrifter og god kommunal regnskapsskikk.

All tilgang og bruk av midler i løpet av året som vedrører kommunens virksomhet skal fremgå av driftsregnskapet eller investeringsregnskapet. Regnskapsføring av tilgang og bruk av midler bare i balanseregnskapet skal ikke forekomme.

Alle utgifter, utbetalinger, inntekter og innbetalinger skal regnskapsføres brutto. Dette gjelder også for de interne finansieringstransaksjonene. Det skal således ikke gjøres fradrag for tilhørende inntekter til utgiftene, og heller ikke skal inntektene fremstå med fradrag for eventuelle tilhørende utgifter.

Alle kjente utgifter, utbetalinger, inntekter og innbetalinger i året skal tas med i årsregnskapet for vedkommende år, enten de er betalt eller ikke når årsregnskapet avsluttes. Dette skal likevel ikke medføre at avleggelsen av årsregnskapet må forskyves utover de frister som er bestemt, jf. § 10.

For lån skal kun den delen av lånet som faktisk er brukt i løpet av året føres i investeringsregnskapet. Den delen av lånet som ikke er brukt, registreres som memoriapost.

I den grad enkelte utgifter, utbetalinger, inntekter eller innbetalinger ikke kan fastsettes eksakt ved tidspunktet for regnskapsavleggelsen, registreres et anslått beløp i årsregnskapet for vedkommende år. Justering i henhold til eksakt beløp foretas i det påfølgende regnskapsår.

Fra 01.01.11 gjelder Bokføringsloven for alle landets kommuner. Årsregnskapet skal føres i overensstemmelse med god kommunal regnskapsskikk, både når det gjelder selve regnskapsføringen og når det gjelder den økonomiske informasjonen årsregnskapet gir.

### *Låneopptak / avdragstid*

Kommunen tar opp samlelån som skal dekke lånefinansieringen av de vedtatte prosjektene i investeringsbudsjettet. Det legges da til grunn et vektet gjennomsnitt med utgangspunkt i de enkelte objekters levetid ved beregningen av avdragstiden.

### *Eksempel:*

Kommunen planlegger i budsjettet et samlelån på 5 mill. kr. Lånet skal dekke kjøp av en bygning med lånebehov 4 mill kr. Bygningen har en forventet gjenstående levetid på 20 år. Lånet skal også dekke 1 mill kr til maskinpark med en forventet levetid på 5 år. Avdragstiden blir da maksimalt:  $4 \text{ mill} / 5 \text{ mill} \times 20 \text{ år} + 1 \text{ mill} / 5 \text{ mill} \times 5 \text{ år} = 17 \text{ år}$ . Som hovedregel avtales det en noe kortere avdragstid enn det som fremkommer ved beregningen av maksimal avdragstid.

### *Vurderingsregler*

#### *Omløpsmidler*

Omløpsmidler er vurdert til laveste verdi av anskaffelseskost og virkelig verdi.

#### *Fordringer*

Utestående fordringer er vurdert til pålydende med fradrag for forventet tap

#### *Anleggsmidler*

Anleggsmidler er vurdert til anskaffelseskost. Anleggsmidler med begrenset økonomisk levetid avskrives med like store årlige beløp over levetiden til anleggsmiddelet. Avskrivningene starter året etter det er anskaffet. Avskrivningstiden er i tråd med §8 i forskrift om årsregnskap og årsberetningi forskrift om årsregnskap og årsberetning.

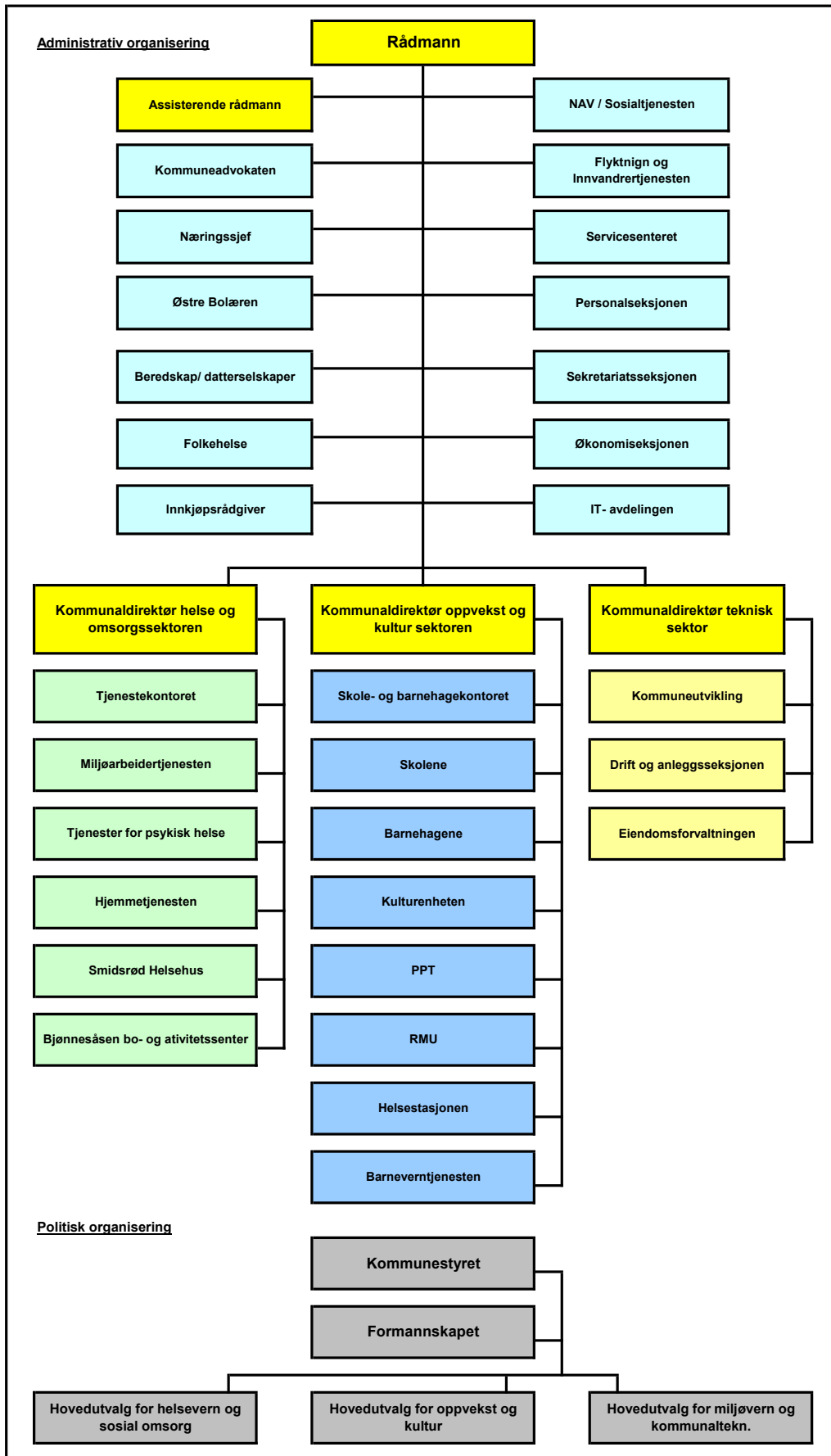

### NOTE 3: GODTGJØRING KOMMUNAL LEDELSE OG REVISJON

#### Kommunal ledelse

Lønnskostnader utgjør totalt kr 1 730 744 for rådmann.  
Lønnskostnader utgjør totalt kr 1 336 986 for assisterende rådmann.  
Lønnskostnader utgjør totalt kr 1 100 919 for ordfører.  
I tillegg kommer utgifter til pensjon.

#### Revisjon

Godtgjørelsen til revisor ble i 2017 utbetalt med kr 579 483. Av dette utgjør kr 323 778 revisjon, 190 400 forvaltningsrevisjon og kr 65 305 for rådgivningstjenester.

#### Kontrollutvalg

Samlede utgifter til Vestfold Interkommunale kontrollutvalgssekretariat utgjør kr 277 000.

### NOTE 4: SALGSINNTEKTER I INVESTERINGSREGNSKAPET

#### Salg av tomter:

Grindløkken	50 936 805
Skoleveien 12	17 955 375
Oserødmyra 4	9 765 215
Tomter Åsveien	7 938 316
Tomt skogro	2 929 445
Tomt Bergan skole	1 505 603
Diverse tilleggsarealer og festetomter	1 550 187
<b>Sum</b>	<b>92 580 946</b>

#### Salg av maskiner og utstyr:

LJ 25958 - erstatning for vraking	30 000
AS 13133	60 000
LJ 58328	3 000
CF 15826	22 750
BP 51584	140 469
GPS-måler	65 000
<b>Sum</b>	<b>321 219</b>

<b>Sum total</b>	<b>92 902 165</b>
------------------	-------------------

<b>NOTE 5: FORDRINGER OG GJELD OVERFOR KOMMUNALE FORETAK, SAMKOMMUNER, BEDRIFTER OG INTERKOMMUNALE SELSKAP</b>	
<b>Langsiktige fordringer:</b>	
Borgheim Sentrumsbygg AS	3 904 564
Gigafib Holding AS	94 352
<b>Sum</b>	<b>3 998 916</b>
<b>Kortsiktig fordring</b>	
Tjøme kommune	9 123 803
Jarlsberg IKT - Interkommunalt samarbeid	1 359 512
Borgheim Sentrumsbygg AS	953 827
Kirkeveien 213 AS	5 031
Semsveien Bygg AS	5 207
Gigafib Holding AS	221 673
Via Færder AS	15 884
Vestfold Avfall og Ressurs AS	1 073 237
Vestfold Interkommunale Brannvesen IKS	511 506
Vestfold Interkommunale Vannverk IKS	163 181
<b>Sum</b>	<b>13 432 862</b>
<b>Kortsiktig gjeld</b>	
Tjøme kommune	845 092
Velle Utvikling AS	786 164
Jarlsberg IKT - Interkommunalt samarbeid	1 284 426
Vestfold Interkommunale Brannvesen IKS	36 250
Gigafib Holding AS	919 986
Via Færder AS	132 887
Vestfold Avfall og Ressurs AS (VESAR)	20 264
Nøtterøy Kirkelige Fellesråd	46 900
<b>Sum</b>	<b>4 071 968</b>



**NOTE 6: AKSJER OG ANDELER I SELSKAPER SOM ER FØRT OPP SOM ANLEGGSMIDLER**

Konto	Balanseført verdi	Eierandel
<b>Aksjer:</b>		
22168001 Borgheim Sentrumsbygg AS	8 850 000	100,00 %
22168003 ASVO Nøtterøy AS	200 000	100,00 %
22168004 Smiløkka industrier AS	50 000	25,00 %
22168007 Vestfold Avfall og Ressurs AS (VESAR)	24 750	9,79 %
22168009 Tønsberg Hovedvegfinans AS	86 700	17,50 %
22168013 Gigabib Holding AS	9 931 130	19,10 %
22170004 100 stk i jubileumsskipet A/S KYSTEN	1	
22170005 Velle utvikling AS, Tønsberg	170 000	17,00 %
<b>Andeler i borettslag:</b>		
22170010 Nøtterøy B/L A/L	10 000	
22170011 Vestskogen Borettslag	206 004	
22170012 A/L Ekeberg Borettslag	1 012 000	
22170013 A/L Oserødlund Borettslag	113 100	
22170014 Hårkollen aldersboliger	464 400	
22170015 A/L Borgheim Borettslag	1 201 000	
22170016 Sundveien Borettslag	160 000	
22170017 Bygg 4 i Ekeberg Borettslag	100 000	
22170018 Innløste andeler Ekeberg BRL	8 205 940	
22170019 Innløste andeler Borgheim Borettslag	5 852 579	
22170020 4 leil. Labakken, Nøtterøy BBL	6 157 158	
22170021 7 plasser Tørkopp båtforening	363 350	
22170022 Petterødv. 14A, leilighet	1 394 730	
22170023 Andelskapital Viken skog BA	76 575	
22170030 8 hybler i studentbyen på Sogn	1	
22170032 3 andeler i studentbyen Bergen	1	
22170033 30 andeler i studentsamfundets hus, Oslo	1	
22170034 2 leieretter i yrkesskolens hybelhus, Oslo	1	
<b>Egenkapitalinnskudd:</b>		
22170050 Egenkapitalinnskudd fellesordningen KLP	37 409 878	
<b>Sum:</b>	<b>82 039 299</b>	

Nøtterøy kommune  
Årsregnskap 2017

**Note 7 Avsetninger og bruk av fond**

**Hovedoversikt**

<b>Avsetninger og bruk av fond</b>	Beholdning 01.01.2017	Avsetninger	Bruk av fond i driftsregnskapet	Bruk av fond i inv. regnskapet	Beholdning 31.12.2017
Disposisjonsfond	140 627 147	73 669 803	-36 828 262	-9 852 746	167 615 942
Bundne driftsfond	61 732 652	21 428 633	-19 294 683	-6 690 723	57 175 879
Ubundne investeringsfond	21 030 027	92 339 661		-5 719 775	107 649 913
Bundne investeringsfond	9 234 029	4 471 189		-8 143 354	5 561 865
Samlede avsetninger og bruk av avsetninger	232 623 856	191 909 286	-56 122 945	-30 406 598	338 003 599

<b>Disposisjonsfond</b>	Beholdning 01.01.2017	Avsetninger	Bruk av fond	Beholdning 31.12.2017
Disposisjonsfond	140 627 147	73 669 803	-46 681 008	167 615 942
Regulert budsjett		73 632 130	-45 669 000	
Opprinnelig budsjett		8 151 000	-41 666 000	

<b>Bundne driftsfond</b>	Beholdning 01.01.2017	Avsetninger	Bruk av fond	Beholdning 31.12.2017
Bundne driftsfond	61 732 652	21 428 633	-25 985 406	57 175 879
Regulert budsjett		1 055 000	-34 360 000	
Opprinnelig budsjett		5 248 000	-8 419 000	

<b>Ubundne kapitalfond</b>	Beholdning 01.01.2017	Avsetninger	Bruk av fond	Beholdning 31.12.2017
Ubundne kapitalfond	21 030 027	92 339 661	-5 719 775	107 649 913
Regulert budsjett			-3 764 000	
Opprinnelig budsjett			-2 835 000	

<b>Bundne kapitalfond</b>	Beholdning 01.01.2017	Avsetninger	Bruk av fond	Beholdning 31.12.2017
Bundne kapitalfond	9 234 029	4 471 189	-8 143 354	5 561 865
Regulert budsjett		7 000 000	-6 465 000	
Opprinnelig budsjett				

Nøtterøy kommune  
Årsregnskap 2017

**Vesentlige bundne fond, spesifikasjon**

<b>Bundne kapitalfond</b>	Beholdning 01.01.2017	Avsetninger	Bruk av fond	Beholdning 31.12.2017
Ekstraordinære innbetalinger formidlingslån	6 465 154	3 071 630	-6 465 154	3 071 630
Justerings mva	657 060	549 559		1 206 619

<b>Bundne driftsfond</b>	Beholdning 01.01.2017	Avsetninger	Bruk av fond	Beholdning 31.12.2017
Selvkostfond	9 314 032	465 431	-2 414 145	7 365 318
Kompetansemidler barnehager	934 152	1 397 260	-934 152	1 397 260
Kompetansemidler skoler	1 003 458	705 519	-1 003 457	705 520
Statstilsk. Funksjonshemmede	2 090 242			2 090 242
Bekjempelse barnefattigdom NAV	867 610			867 610
Unge risikoutsatte	1 113 600		-1 113 600	0
Gave Olava M. Hjortesaeter	634 976		-90 000	544 976
Gave Arne Bjørge-Olsen	789 219		-9 802	779 417
Prosjekt statlig barnevern	7 455 983	7 788 054	-2 017 513	13 226 524
Færder Kommune	21 435 466		-12 885 332	8 550 134
2018 IKT infrastrukturmidler	2 951 061			2 951 061
3125 Programkommune folkehelse	0	2 126 032		2 126 032
Flykningfond Tjøme	0	3 219 626		3 219 626
Ekstratilskudd 2 EMF	1 137 620	1 322 000		2 459 620

**Vesentlige disposisjonsfond, spesifikasjon**

<b>Disposisjonsfond</b>	Beholdning 01.01.2017	Avsetninger	Bruk av fond	Beholdning 31.12.2017
Pensjonspremieavviksfond	59 843 533	11 200 000		71 043 533
Disposisjonsfond Disponerte midler	10 000 000	19 500 000	-10 189 238	19 310 762
Rentereguleringsfond	14 380 000	4 672 000		19 052 000
Bufferfond/ Salg aksjer, fra 2.5300.003	36 540 655	28 610 988	-23 707 000	41 444 644
Østre Bolæren	9 800 637	91 299	-4 683 686	5 208 250

Avsetninger til og bruk av disposisjonsfond avviker ikke vesentlig fra vedtatt budsjettet avsetning og bruk.

Avvikene skyldes mindre forhold som er foretatt med hjemmel i delegert myndighet. Eksempler på dette er bilordning, hvor investering i biler finansieres fra disposisjonsfond og tilbakeføres fondet i form av avskrivninger de påfølgende 5 årene.

## NOTE 8: ENDRING ARBEIDSKAPITALEN

<b>Anskaffelse og anvendelse av midler:</b>				<b>31.12.2017</b>
Inntekter driftsdel				-1 770 866 090
Inntekter investeringsdel				-122 889 030
Innbetalt ved eksterne finansieringstransaksjoner				-242 258 762
<b>Sum anskaffelse av midler</b>				<b>-2 136 013 883</b>
Utgifter driftsdel				1 741 718 140
Utgifter investeringsdel				241 858 089
Utbetalt ved eksterne finansieringstransaksjoner				152 956 473
<b>Sum anvendelse av midler</b>				<b>2 136 532 702</b>
<b>Anskaffelse - anvendelse av midler</b>				<b>518 820</b>
<b>Avskrivninger</b>				<b>-89 074 873</b>
<b>Sum endringer i drift</b>				<b>-88 556 053</b>
<b>Fra balansen:</b>				
	<b>Kapittel</b>	<b>Saldo 01.01.</b>	<b>Saldo 31.12.</b>	<b>Endring</b>
Omløpsmidler	2.1	738 408 206	782 570 566	-44 162 360
Kortsiktig gjeld	2.3	260 342 683	259 605 006	-737 677
<b>Sum endring i balansen</b>				<b>-44 900 038</b>
Konvertering lån i Gigafib				-783
Endring memoriakonti ubrukte lånemidler	2.91	165 649 026	121 993 793	-43 655 233
<b>Sum endringer i balansen</b>				<b>-88 556 054</b>
<b>Arbeidskapital = omløpsmidler - kortsiktig gjeld</b>				<b>0</b>

**NOTE 9: Beholdning prinsippendringsskonti**

	Konto	2.5980.	2017	
01.01.2017	Inngående balanse:			<b>238 147</b>
31.12.2017	Utgående balanse:			<b>238 147</b>
<b>Spesifikasjon av bokføringer</b>				
1992	Feriepenger og arbeidsgiveravgift	2.5800.010		-17 913 122
1999	MVA-kompensasjon	2.5810.012		2 499 422
2000	Materialbeholdning	2.5810.013		-626 842
2000	Periodiserte renter	2.5810.014		-4 147 606
2008	Ressurskrevende tjenester	2.5810.010		19 950 000
<b>Sum bokførte prinsippendringer</b>				<b>-238 147</b>

## NOTE 10: Anleggsmidler og avskrivninger

I anleggsmoduleen aktiveres tilganger med anskaffelseskost på balansekonti for anleggsmidler. Avskrivninger foretas på egne konti for avskrivninger. For de gamle anleggsmidlene som var aktivert før etableringen av ny anleggmodul er disse aktivert med restverdi per 01.01.2010 på balansekonti for anleggsmidler. Dette innebærer at man ikke har med seg anskaffelseskost og akkumulerte avskrivninger i balansen på de gamle anleggsmidlene. Regnskapsåret 2010 er år 0 for ny anleggsmodulessystem og akkumulerte avskrivninger akkumuleres fra dette året.

Følgende avskrivningsperioder er lagt til grunn:

- 5 år: EDB-utstyr, kontormaskiner
- 10 år: Anleggsmaskiner, inventar, transportmidler
- 20 år: Tekniske anlegg (VAR), båthavner
- 40 år: Boliger, skolebygg, barnehager, veier og ledningsnett
- 50 år: Bibliotek, alders- og sykehjem

Dersom det er åpenbart at den økonomiske levetiden til anleggsmiddelet er kortere enn den fastsatte avskrivningsperioden, kan en kortere avskrivningsperiode legges til grunn.

Årets aktiveringer avskrives første gang fra 01.01. påfølgende år.

<b>Anleggsmidler IB</b>	<b>Beløp</b>
IB anleggsmidler	2 602 036 792
<b>Anleggsmidler 5 års avskrivninger</b>	<b>Beløp</b>
IB	24 339 304
Årets tilganger	15 366 712
Årets avskrivninger	-7 177 818
<b>Sum bokført verdi</b>	<b>32 528 198</b>
Opprinnelig kostpris	48 062 493
Årets tilganger	15 366 712
<b>Sum bokført 22499010</b>	<b>63 429 205</b>
<b>Anleggsmidler 10 års avskrivninger</b>	<b>Beløp</b>
Årets tilganger	21 224 506
Årets avganger	-78 698
Årets avskrivninger	-8 244 330
<b>Sum bokført verdi</b>	<b>64 782 179</b>
Opprinnelig kostpris	92 217 993
Årets tilganger og avganger	20 195 892
<b>Sum bokført 22499020</b>	<b>112 413 885</b>
<b>Sum Utstyr, maskiner og transportmidler</b>	<b>97 310 377</b>

Nøtterøy kommune  
Årsregnskap 2017

<b>Anleggsmidler 20 års avskrivninger</b>	<b>Beløp</b>
IB	43 474 176
Årets tilganger	10 752 041
Årets avskrivninger	-3 475 511
<b>Sum bokført verdi</b>	<b>50 750 705</b>
Opprinnelig kostpris	61 302 426
Årets tilganger	10 752 041
<b>Sum bokført 22799010</b>	<b>72 054 467</b>
<b>Anleggsmidler 40 års avskrivninger</b>	<b>Beløp</b>
IB	1 800 802 202
Årets tilganger	182 796 377
Årets avganger	-5 479 293
Årets avskrivninger	-56 741 651
<b>Sum bokført verdi</b>	<b>1 921 377 636</b>
Opprinnelig kostpris	2 064 446 520
Årets tilganger og avganger	176 077 044
<b>Sum bokført 22799020</b>	<b>2 240 523 564</b>
<b>Anleggsmidler 50 års avskrivninger</b>	<b>Beløp</b>
IB	596 149 487
Årets tilganger	978 948
Årets avskrivninger	-13 435 562
<b>Sum bokført verdi</b>	<b>583 692 873</b>
Opprinnelig kostpris	643 179 763
Årets tilganger og avganger	978 948
<b>Sum bokført 22799030</b>	<b>644 158 711</b>
<b>Ikke avskrivbare anleggsmidler</b>	<b>Beløp</b>
IB	85 390 921
Årets tilganger	1 769 734
Årets avganger	-3 383 539
<b>Sum bokført 22799100</b>	<b>83 777 116</b>
<b>Sum faste eiendommer og anlegg</b>	<b>2 639 598 331</b>
<b>Sum avskrivninger</b>	<b>89 074 872</b>
<b>UB anleggsmidler</b>	<b>2 736 908 708</b>

**NOTE 11: Kapitalkonto**

Debet		Kredit	
		<b>Saldo pr. 01.01.2017</b>	<b>829 024 031</b>
Avgang fast eiendom og anlegg	8 941 529	Aktivering av fast eiendom og anlegg	232 888 318
Av- og nedskrivning fast eiendom og anlegg	89 074 873	Konvertering aksjer Gigafib	93 570
		Aksjer i Velle utvikling	70 000
		Egenkapitalinnskudd KLP	3 989 501
Avskrivning sosiale lån	2 715 029	Startlån	27 541 429
Sosiale lån	368 213	Sosiale lån	1 332 644
Avdrag på utlån	10 591 814	Avdrag på eksterne lån	75 889 884
Bruk av midler fra eksterne lån	219 847 233	Tilbakeb. andeler småbåthavner	178 200
Mottatte andeler borettslag	850 000	Tilbakebetalte andeler borettslag	1 500 000
Pensjonsforpliktelser	84 356 273	Pensjonsmidler	101 514 694
Arb.g.avg. netto pensjonsforpl.	43 283 558	Tilbakef. aga netto pensjonsforpl.	45 702 894
<b>Saldo pr. 31.12.2017</b>	<b>859 696 643</b>		
<b>SUM DEBET</b>	<b>1 319 725 165</b>	<b>SUM KREDIT</b>	<b>1 319 725 165</b>



## Note 12: Garantiforpliktelser

	Opprinnelig låneramme	Rest kausjons ansvar Pr. 31.12.2017	Utløpsår
<b>Borgheim sentrumsbygg AS</b>			
Klp Kreditt AS	8 840 000	4 972 500	2026
Kommunalbanken - K-sak 16/09	45 000 000	35 190 000	2040
<b>Labakken omsorgsboliger</b>			
Klp Kreditt AS	14 470 629	12 628 282	2042
<b>Vestfold interkommunale vannverk</b>			
K-sak 6/97, 5/01 og 110/08	91 451 593	91 451 593	2048
<b>Vebo borettslag - Labakken - K-sak 81/04</b>			
Kommunalbanken AS	7 900 000	5 511 941	2045
<b>Vestfold Interkommunale Brannvesen IKS</b>			
Klp Kreditt AS - 8317.50.30126	2 925 000	356 250	2030
Klp Kreditt AS - 8317.52.24729	47 500 000	6 882 149	2046
<b>Tenvik båtforening - K-sak 001/06</b>	1 000 000	597 542	2026
<b>Nesskogen Idrettspark AS - K-sak 33/07</b>	1 300 000	72 404	2018
<b>Tømmerholt Idrettspark AS - K-sak 34/07</b>	3 000 000	0	2018
<b>Knarberg Båtforening - K-sak 92/07</b>	6 000 000	1 181 560	2023
<b>Stiftelsen Knarberg Aldersb.</b>	450 000	357 556	2025
<b>Jutøya AS K-sak 108/07</b>	380 000	267 119	2023
<b>Teie Arena - K-sak 113/08</b>	1 144 299	0	2017
<b>Arås Båtforening - K-sak 94/08</b>	1 500 000	1 053 548	2031
<b>Buerstad Båtforening - K-sak 92/09</b>	786 000	450 891	2023
<b>Steinerskolen i Vestfold - K-sak 32/10</b>	2 437 500	1 625 000	2030
<b>Teie båtforening - K-sak 77/10</b>	14 000 000	7 361 090	2040
<b>Veierland båtforening - F-sak 114/11</b>	500 000	264 691	2023
<b>Tømmerholt båtforening - F-sak 115/11</b>	1 500 000	1 153 588	2031
<b>Kjøpmannskjær båtforening - K-sak 83/11</b>	1 200 000	358 860	2020
<b>Tangen Bryggesameie</b>	730 000	321 467	2028
<b>Nøtterøy IF Hovedforening</b>	1 500 000	0	2017
<b>Garantier for utlån - sosialkontoret</b>	3 032 419	3 032 419	
<b>Sum</b>	<b>258 547 440</b>	<b>175 090 450</b>	

<b>NOTE 13A: VANN-, AVLØPS-, RENOVASJONS- SLAM OG FEIEGEBYRER</b>					
<b>2017</b>	<b>Vann</b>	<b>Avløp</b>	<b>Renovasjon</b>	<b>Slam</b>	<b>Feiing</b>
<b>Etterkalkyle selvkost</b>					
Gebyrinntekter	31 128 568	51 246 610	17 424 604	559 129	3 166 778
Øvrige driftsinntekter	613 321	413 304	2 544 368	1 148	0
<b>Driftsinntekter</b>	<b>31 741 889</b>	<b>51 659 914</b>	<b>19 968 972</b>	<b>560 277</b>	<b>3 166 778</b>
Direkte driftsutgifter	21 924 213	36 745 043	19 319 013	344 641	3 129 180
Avskrivningskostnad	5 033 563	9 627 499	2 125 156	0	0
Kalkulatorisk rente (1,98%)	2 890 615	5 645 887	630 260	0	0
Indirekte netto driftsutgifter	1 602 435	2 037 218	384 254	16 416	24 670
Indirekte avskrivningskostnad	32 619	60 966	764	143	13
Indirekte kalkulatorisk rente (1,98 %)	29 298	62 312	833	223	1
<b>Driftskostnader</b>	<b>31 512 743</b>	<b>54 178 925</b>	<b>22 460 280</b>	<b>361 423</b>	<b>3 153 864</b>
+/- Kalkulert renteinntekt/-kostnad selvkostfond (1,98%)	82 848	-25 847	79 320	885	-957
+ Tilskudd/subsidiering	0	0	0	0	0
<b>Resultat</b>	<b>229 146</b>	<b>-2 519 011</b>	<b>-2 491 308</b>	<b>198 854</b>	<b>12 914</b>
Kostnadsdekning i %	100,7 %	95,4 %	88,9 %	155,0 %	100,4 %
<b>Selvkostfond 01.01</b>	<b>4 069 678</b>	<b>-45 878</b>	<b>5 252 798</b>	<b>-54 752</b>	<b>-54 798</b>
-/+ Bruk av/avsetning til selvkostfond	229 147	-2 519 012	-2 493 462	198 854	12 914
<b>Selvkostfond 31.12 (inkl. rente på fond)</b>	<b>4 381 675</b>	<b>-2 590 737</b>	<b>2 838 656</b>	<b>144 987</b>	<b>-42 842</b>
<b>Gebyrinntekter</b>	<b>31 128 568</b>	<b>51 246 610</b>	<b>17 424 604</b>	<b>559 129</b>	<b>3 166 778</b>
Gebyrgrunnlag	30 899 422	53 765 621	19 915 912	360 275	3 153 864
<b>Finansiell dekningsgrad i % (gebyrinntekter/gebyrgrunnlag)</b>	<b>100,7 %</b>	<b>95,4 %</b>	<b>88,9 %</b>	<b>155,0 %</b>	<b>100,4 %</b>

## NOTE 13B: VANN-, AVLØPS-, RENOVASJONS- OG FEIEGEBYRER

Kommunen beregner overnevnte gebyrer etter selvkostprinsippet. Når det gjelder vann og avløp, kan kommunen fastsette sine gebyrer etter selvkostprinsippet. Eventuelle merinntekter må avsettes og tilbakeføres til abonnentene. 2017

For renovasjonsgebyrene skal beregningene skje etter selvkost.

Gebyrene beregnes ut fra et beregnet gebyrgrunnlag for det enkelte gebyr. De ulike gebyrene må beregnes hver for seg og kan ikke sees i sammenheng.

Gebyrgrunnlaget er summen av: Direkte kostnader + indirekte kostnader + kapitalkostnader.

Kapitalkostnadene blir beregnet på grunnlag av netto investeringskostnader basert på regnskapstall for de siste 20 årene. Fra og med 2003 vil det kunne gjelde investeringer opp til 40 år.

Indirekte kostnader er kostnader som er bokført ulike steder i regnskapet, men er på en eller annen måte relatert til gebyrområdene.

Direkte kostnader er de årlige kostnadene som gjennom året er direkte knyttet til gebyrområdene.

Utviklingen i vann- og avløpsfondene fra 2010:

År	Tekst	Vannfond	Avløpsfond
2010	Saldo fra 31.12.2010	7 751 843	505 201
2011	Bruk og avsetn. til vann- og avløpsfond	-1 773 183	-505 201
2012	Bruk og avsetn. til vann- og avløpsfond	-2 286 246	499 957
2013	Bruk og avsetn. til vann- og avløpsfond	-2 393 955	-1 776 779
2014	Bruk og avsetn. til vann- og avløpsfond	-3 420 177	-468 412
2015	Bruk og avsetn. til vann- og avløpsfond	4 029 701	2 186 180
2016	Bruk og avsetn. til vann- og avløpsfond	2 161 698	-486 824
2017	Bruk og avsetn. til vann- og avløpsfond	311 995	-2 544 859
Sum		4 381 675	-2 590 737
<b>Saldo 31/12-2017 - fondsmidler/underskudd</b>		<b>4 381 675</b>	<b>0</b>

Utviklingen i renovasjon- og feiefondene fra 2009, og slamfond fra 2012:

År	Tekst	Fond renovasjon	Fond feiing	Fond slam
2010	Saldo fra 31.12.2010	751 496	0	0
2011	Bruk og avsetn. fond renovasjon/feiing	2 543 360	23 078	0
2012	Bruk og avsetn. fond renovasjon/feiing/slam	2 604 696	17 920	4 152
2013	Bruk og avsetn. fond renovasjon/feiing/slam	1 191 653	-14 498	108 311
2014	Bruk og avsetn. fond renovasjon/feiing/slam	-1 873 518	250 166	-117 226
2015	Bruk og avsetn. fond renovasjon/feiing/slam	-1 110 900	-48 602	24 561
2016	Bruk og avsetn. fond renovasjon/feiing/slam	1 137 565	-282 863	-74 550
2017	Bruk og avsetn. fond renovasjon/feiing/slam	-2 405 696	11 957	199 739
Sum		2 838 656	-42 842	144 987
<b>Saldo pr. 31/12-2017 - fondsmidler/overskudd</b>		<b>2 838 656</b>	<b>0</b>	<b>144 987</b>

I de kommunale budsjettene vil disse regnskapskapitlene vise en netto inntekt som tilsvarer de beregnede indirekte kostnader samt kapitalkostnader. Retningslinjene krever at det i regnskapet skal gjennomføres en etterkalkyle. Denne vil avgjøre om det er tatt inn for mye eller for lite gebyrer.

Dersom det er tatt inn for mye gebyrer, blir dette lagt inn i et selvkostfond for det enkelte område og tilbakeført abonnentene gjennom lavere gebyrer påfølgende 3 - 5 år.

Endring i regnskapsprinsipp fra 2008:

Dersom det er tatt inn for lite gebyrer og dette gir underskudd fra selvkostregnskapet som ikke dekkes ved selvkostfond, må underskuddet komme fram som en del av kommunens regnskapsmessige merforbruk, såfremt kommunen i regnskapet ikke har andre tilstrekkelige merinntekter i året. Dette gjelder også korrigerende av negativt selvkostfond fra 2007, jfr. brev av 6.5.2008 fra Kommunal og regionaldepartementet til kommunene og KRS (F) nr. 5 om korrigerende av tidligere års feil.

Beregningsmetodene som brukes i kommunen er i samsvar med rundskriv H-2140 fra KRD.

<b>NOTE 13C: PLAN-, BYGGESAKS- OG OPPMÅLINGSGEBYRER</b>			
<b>2017</b>	<b>Reguleringsplan</b>	<b>Bygge</b>	<b>Kart og</b>
<b>Etterkalkyle selvkost</b>	<b>er</b>	<b>saker</b>	<b>oppmåling</b>
Gebyrinntekter	1 004 436	5 564 502	2 395 766
Øvrige driftsinntekter	580 328	212 831	117 575
<b>Driftsinntekter</b>	<b>1 584 764</b>	<b>5 777 333</b>	<b>2 513 341</b>
Direkte driftsutgifter	4 423 673	5 593 370	2 934 238
Avskrivningskostnad	0	0	0
Kalkulatorisk rente (1,98 %)	0	0	0
Indirekte netto driftsutgifter	746 273	1 780 875	440 270
Indirekte avskrivningskostnad	25 079	29 060	15 550
Indirekte kalkulatorisk rente (1,98 %)	38 884	43 942	24 116
<b>Driftskostnader</b>	<b>5 233 908</b>	<b>7 447 247</b>	<b>3 414 173</b>
+/- Kalkulert renteinntekt/-kostnad selvkostfond (1,98 %)	0	0	0
+ Tilskudd/subsidiering	3 649 144	1 669 913	900 834
<b>Resultat</b>	<b>0</b>	<b>0</b>	<b>0</b>
Kostnadsdekning i %	30,28 %	77,58 %	73,61 %
<b>Selvkostfond 01.01</b>	<b>0</b>	<b>0</b>	<b>0</b>
-/+ Bruk av/avsetning til selvkostfond	0	0	0
<b>Selvkostfond 31.12 (inkl. rente på fond)</b>	<b>0</b>	<b>0</b>	<b>0</b>
<b>Gebyrinntekter</b>	<b>1 004 436</b>	<b>5 564 502</b>	<b>2 395 766</b>
Gebyrgrunnlag	4 653 580	7 234 416	3 296 598
<b>Finansiell dekningsgrad i % (gebyrinntekter/gebyrgrunnlag)</b>	<b>26,8 %</b>	<b>75,1 %</b>	<b>75,7 %</b>

## NOTE 13D: PLAN-, BYGGESAKS- OG OPPMÅLINGSGEBYRER

Etter bestemmelsene i Plan- og Bygningssloven av 27.06.2008 kapittel 33, beregner kommunen overnevnte gebyrer etter selvkostprinsippet. Fra og med regnskapsåret 2014 vil kommunen avsette eventuelle merinntekter til dekning av utgifter i år med mindreinntekter.

Gebyrene beregnes ut fra et beregnet gebyrgrunnlag for det enkelte gebyr etter kommunens gebyrregulativ.

Gebyrregulativet vedtas årlig av kommunestyret i forbindelse med årsbudsjettet. De ulike gebyrene må beregnes hver for seg og kan ikke sees i sammenheng.

Gebyrgrunnlaget er summen av: Direkte kostnader + indirekte kostnader + kapitalkostnader.

Kapitalkostnadene blir beregnet på grunnlag av netto investeringskostnader basert på regnskapstall for de siste 20 årene. Investeringer i disse gebyrområdene er svært moderat.

Indirekte kostnader er kostnader som er bokført ulike steder i regnskapet, men er på en eller annen måte relatert til gebyrområdene.

Direkte kostnader er de årlige kostnadene som gjennom året er direkte knyttet til gebyrområdene.

Utviklingen i plan-, byggesaks- og oppmålingsfondene fra 2014:

År	Tekst	Planfond	Byggesaksfond	Oppmålingsfond
	Saldo fra 31.12.2013	0	0	0
2014	Bruk og avsetning til fond/subsidiering	-3 244 413	539 540	-1 012 030
2015	Bruk og avsetning til fond/subsidiering	-3 008 811	-1 018 448	-1 040 077
2016	Bruk og avsetning til fond/subsidiering	-3 291 904	-1 722 777	-737 455
2017	Bruk og avsetning til fond/subsidiering	-3 649 144	-1 669 913	-900 834
Sum		-13 194 272	-3 871 598	-3 690 396
<b>Saldo 31/12-2016 - fondsmidler/underskudd</b>		<b>0</b>	<b>0</b>	<b>0</b>

I de kommunale budsjettene vil disse regnskapskapitlene vise en netto inntekt som tilsvarer de beregnede indirekte kostnader samt kapitalkostnader. Retningslinjene krever at det i regnskapet skal gjennomføres en etterkalkyle. Denne vil avgjøre om det er tatt inn for mye eller for lite gebyrer.

Dersom det er tatt inn for mye gebyrer, så blir dette lagt inn i et selvkostfond for det enkelte område og tilbakeført abonnentene gjennom lavere gebyrer påfølgende 3 - 5 år.

Tilsvarende gjelder dersom det er tatt inn for lite gebyrer og dette gir underskudd fra selvkostregnskapet som ikke dekkes ved selvkostfond, må underskuddet komme fram som en del av kommunens regnskapsmessige merforbruk, såfremt kommunen i regnskapet ikke har andre tilstrekkelige merinntekter i året.

Beregningsmetodene som brukes i kommunen er i samsvar med rundskriv H-2140 fra KRD.

## NOTE 14 - PENSJONER

Pensjonskostnaden er hva som blir belastet i kommunens regnskap, mens pensjonspremien er hva som faktisk betales til KLP og SPK til dekning av fremtidige pensjonsforpliktelser.

Dersom pensjonspremien er større enn pensjonskostnaden er premieavviket positivt. Er pensjonspremien mindre enn pensjonskostnaden er premieavviket negativt.

Den regnskapsmessige håndteringen av premieavviket fremkommer av Regnskapsforskriften. Et positivt premieavvik skal føres til inntekt i årsregnskapet og bokføres under omløpsmidler som en kortsiktig fordring. Tilsvarende skal et negativt premieavvik utgiftsføres i årsregnskapet og bokføres som en kortsiktig gjeld. Premieavviket blir dermed en form for korreksjonspost til den betalte pensjonspremien slik at nettoen av disse to størrelsene blir lik pensjonskostnaden.

Opparbeidet premieavvik bokført som kortsiktig fordring eller kortsiktig gjeld skal tilbakeføres (amortiseres) til driftsregnskapet fordelt på det antall år som fremkommer i tabellen nedenfor.

Regnskapsføring av premieavviket og senere amortisering av dette fremstår med dette som et unntak fra arbeidskapitalprinsippet og anordningsprinsippet.

ÅRETS PENSJONSKOSTNAD	KLP	SPK	SAMLET
Årets pensjonsopptjening	71 399 853	17 085 354	88 485 207
Rentekostnad på løpte pensjonsforpliktelser	62 884 282	10 579 325	73 463 607
<b>Brutto pensjonskostnad</b>	<b>134 284 135</b>	<b>27 664 679</b>	<b>161 948 814</b>
Forventet avkastning på pensjonsmidler	59 355 544	7 870 081	67 225 625
<b>Netto pensjonskostnad</b>	<b>74 928 591</b>	<b>19 794 598</b>	<b>94 723 189</b>
Amortisering av tidligere års premieavvik	10 384 699	-913 194	9 471 505
Administrasjonskostnader	5 393 673	540 722	5 934 395
<b>Samlet kostnad</b>	<b>90 706 963</b>	<b>19 422 126</b>	<b>110 129 089</b>
<b>ÅRETS PREMIEAVVIK</b>			
Premieinnbetaling inkl. adm. kostnader	80 089 391	18 930 900	99 020 291
Administrasjonskostnader	5 393 673	540 722	5 934 395
Netto pensjonskostnad	74 928 591	19 794 598	94 723 189
<b>Årets premieavvik</b>	<b>-232 873</b>	<b>-1 404 420</b>	<b>-1 637 293</b>
<b>Arbeidsgiveravgift av premieavviket</b>	<b>-32 835</b>	<b>-198 023</b>	<b>-230 858</b>
<b>NETTO PENSJONSFORPLIKTELSE / -MIDLER</b>			
Brutto på løpte pensjonsforpliktelser	1 610 745 784	292 147 803	1 902 893 587
Pensjonsmidler	1 391 469 947	204 448 053	1 595 918 000
<b>Netto pensjonsforpliktelser</b>	<b>219 275 837</b>	<b>87 699 750</b>	<b>306 975 587</b>
<b>Arbeidsgiveravgift av netto pensjonsforpliktelser</b>	<b>30 917 893</b>	<b>12 365 665</b>	<b>43 283 558</b>
<b>SPESIFIKASJON AV BRUTTO FORPLIKTELSE</b>			
	<b>31.12.2017</b>	<b>31.12.2017</b>	<b>31.12.2017</b>
IB pensjonsforpliktelser	1 536 718 188	281 819 126	1 818 537 314
Årets pensjonsopptjening	71 399 853	17 085 354	88 485 207
Rentekostnad av på løpt pensjonsforpliktelser	62 884 282	10 579 325	73 463 607
Utbetalinger pensjoner for året (estimert)	-48 491 082	0	-48 491 082
Amortisering estimatavvik forpliktelser	-11 765 457	-17 336 002	-29 101 459
<b>UB Brutto pensjonsforpliktelser</b>	<b>1 610 745 784</b>	<b>292 147 803</b>	<b>1 902 893 587</b>
<b>SPESIFIKASJON AV BRUTTO PENSJONSMIDLER</b>			
	<b>31.12.2017</b>	<b>31.12.2017</b>	<b>31.12.2017</b>
IB pensjonsmidler	1 292 361 777	202 041 529	1 494 403 306
Innbetaling til pensjonsmidler	80 089 391	18 930 900	99 020 291
Administrasjonskostnader	-5 393 673	-540 722	-5 934 395
Utbetalinger pensjoner for året (estimert)	-48 491 082	0	-48 491 082
Forventet avkastning på pensjonsmidler	59 355 544	7 870 081	67 225 625
Amortisering estimatavvik midler	13 547 990	-23 853 735	-10 305 745
<b>UB Brutto pensjonsmidler</b>	<b>1 391 469 947</b>	<b>204 448 053</b>	<b>1 595 918 000</b>
<b>PREMIEAVVIK OG AMORTISERING AV TIDLIGERE ÅRS PREMIEAVVIK</b>			
	<b>KLP</b>	<b>SPK</b>	<b>SAMLET</b>
Premieavvik 2009	16 061 147	-637 486	15 423 661
Premieavvik 2010	6 467 210	412 412	6 879 622
Premieavvik 2011	20 209 303	-3 675 291	16 534 012
Premieavvik 2012	16 937 816	-2 653 414	14 284 402
Premieavvik 2013	9 256 474	-3 204 555	6 051 919
Premieavvik 2014	17 588 994	-1 802 559	15 786 435
Premieavvik 2015	-16 479 396	2 186 928	-14 292 468
Premieavvik 2016	312 960	760 356	1 073 316
<b>Sum premieavvik</b>	<b>70 354 508</b>	<b>-8 613 609</b>	<b>61 740 899</b>
<b>Amortisering av tidligere års premieavvik</b>	<b>6 345 472</b>	<b>-804 799</b>	<b>5 540 674</b>
<b>Arbeidsgiveravgift amortisering av tidligere års premieavvik</b>	<b>894 712</b>	<b>-113 477</b>	<b>781 235</b>
<b>GJENSTÅENDE (UAMORTISERT) PREMIEAVVIK</b>			
Tidligere års premieavvik	70 354 508	-8 613 609	61 740 899
Årets premieavvik	-232 873	-1 404 420	-1 637 293
Tidligere års amortisering premieavvik	-71 721 543	4 510 786	-67 210 757
Årets amortisering premieavvik	-6 345 472	804 799	-5 540 674
<b>Sum gjenstående (uamortisert) premieavvik</b>	<b>-7 945 380</b>	<b>-4 702 444</b>	<b>-12 647 825</b>
<b>Arbeidsgiveravgift gjenstående (uamortisert) premieavvik</b>	<b>-1 120 299</b>	<b>-663 045</b>	<b>-1 783 343</b>
<b>Sum gjenstående premieavvik og arbeidsgiveravgift</b>	<b>-9 065 679</b>	<b>-5 365 489</b>	<b>-14 431 168</b>
<b>PREMIEAVVIKETS PÅVIRKNING PÅ ÅRETS REGNSKAP</b>			
Amortiseringstid premieavvik 2002-2010 i antall år	15		
Amortiseringstid premieavvik 2011-2013 i antall år	10		
Amortiseringstid premieavvik 2014 og senere i antall år	7		
Årets negative premieavvik (utgiftsført)	232 873	1 404 420	1 637 293
Årets positive premieavvik (inntektsført)			0
Årets andel (amortisering) av tidligere års positive premieavvik (utgiftsført)	6 345 472		6 345 472
Årets andel (amortisering) av tidligere års negative premieavvik (inntektsført)		-804 799	-804 799
Netto arbeidsgiveravgift på årets premieavvik og amortisering av tidligere års premieavvik	927 547	84 547	1 012 093
<b>Netto utgiftsføring på årets regnskap</b>	<b>7 505 892</b>	<b>684 168</b>	<b>8 190 060</b>
<b>PREMIEFOND</b>			
Premiefond brukt i årets regnskap (inntektsført)	-26 035 298	0	-26 035 298
Arbeidsgiveravgift av premiefond	-3 670 977	0	-3 670 977
Gjenstående premiefond pr. 31.12.	15 515 497	0	15 515 497
<b>MEDLEMSSTATUS</b>			
Antall aktive	1 743	330	2 073
<b>ØKONOMISKE FORUTSETNINGER</b>			
Diskonteringsrente	4,00%	4,00%	
Forventet avkastning	4,50%	4,20%	
Forventet lønnsvekst	2,97%	2,97%	
Forventet G-regulering	2,97%	2,97%	

## NOTE 15 - SPESIFIKASJON AV VESENTLIGE POSTER

(tall i hele tusen)

	Regnskap	Budsjett
<b>Lønnsutgifter</b>		
Ordinær lønn	711 542	715 339
Vikar- og ekstrahjelpsutgifter	81 336	63 993
Andre lønnsutg. /godtgjørelser	67 995	67 233
<b>Sum lønnsutgifter</b>	<u>860 872</u>	<u>846 565</u>
Refusjon sykelønn	37 762	28 083
<b>Netto lønnsutgifter ekskl. sosiale utgifter</b>	<u>823 111</u>	<u>818 482</u>
Pensjon og gruppelevsforssikring	97 545	108 617
Arbeidsgiveravgift	125 718	129 475
<b>Sum sosiale utgifter</b>	<u>223 263</u>	<u>238 092</u>
<b>Sum lønnsutgifter</b>	<u>1 046 374</u>	<u>1 056 574</u>
<b>Overføringer</b>		
Merverdiavgift	27 379	0
Overføringer til private	28 758	26 793
Bidrag private	46 648	49 892
Overføringer til staten	1 235	1 240
Øvrige overføringer	6 961	4 448
<b>Sum overføringer</b>	<u>110 980</u>	<u>82 373</u>
<b>Renteinntekt, utbytte og eieruttak</b>		
Renteinntekter av videreutlån / formidlingslån	1 490	1 700
Renteinntekter av bankinnskudd	8 739	8 003
Utbytte	296	200
Morarenter	62	150
<b>Sum renteinntekt, utbytte og eieruttak</b>	<u>10 588</u>	<u>10 053</u>
<b>Rammetilskudd</b>		
Rammetilskudd	502 620	485 381
Netto inntektsutjevning	-17 704	0
<b>Sum rammetilskudd</b>	<u>484 917</u>	<u>485 381</u>
<b>Skatt på inntekt og formue</b>		
Skatt på inntekt og formue	663 186	648 007
<b>Sum skatt på inntekt og formue</b>	<u>663 186</u>	<u>648 007</u>
<b>Spesifikasjon av uvanlige vesentlige transaksjoner 2017</b>		
Reformmidler tilknyttet kommunesammenslåing	3 005	3 466
Prosjekt statlig barnevern	27 969	27 969
<b>Sum</b>	<u>30 974</u>	<u>31 435</u>

**NOTE 16 - INVESTERINGSOVERSIKT**

Objekt	Prosjektbeskrivelse	Regnskap 2014-2017	Budsjett 2014-2017	Anleggsmidler 2017	Budsjett 2017	Mva-komp	Avsetninger	Aksjer og utlån	Salg av anleggsmidler	Tilskudd	Lånemidler	Mva- kompensasjon	Renter og mottatte avdrag	Bruk av avsetninger	Overføring fra drift	Udekket
101004	Bjønnestoppen brannskiring - utbedring	66 201	54 000	66 201	54 000	12 460	0	0	0	0	-53 741	-12 460	0	0	0	0
101005	Semsveien 92/Bjønnestoppen, oppgradering av kjøkken	98 522	80 000	98 522	80 000	18 149	0	0	0	0	-80 373	-18 149	0	0	0	0
109003	Fasanveien 11, 13 15, Rehab. av bad	266 497	255 000	266 497	255 000	11 650	0	0	0	0	-254 847	-11 650	0	0	0	0
118301	Kirkeveien 204 - inventar avlastningsleilighet	247 548	201 000	247 548	201 000	49 510	0	0	0	0	-198 038	-49 510	0	0	0	0
122902	Kløverveien 1 - etterisolering og oppgradering	1 806 225	1 447 000	1 806 225	1 447 000	382 000	0	0	0	0	-382 155	-102 000	0	0	0	0
127002	Lysakerveien 5, innv. oppgradering	957 446	913 000	957 446	913 000	44 848	0	0	0	0	-912 598	-44 848	0	0	0	0
131001	Gjennoppbygging Mølleveien 3	1 878 656	0	1 485 133	0	18 854	0	0	0	0	-116 928	-18 854	0	-1 349 351	0	0
156001	Utvendig oppgradering Smidsrødveien 106	527 463	527 000	527 463	527 000	0	0	0	0	0	-527 463	0	0	0	0	0
157001	Utv. oppgradering Smidsrødveien 108	820 730	820 000	820 730	820 000	0	0	0	0	0	-820 730	0	0	0	0	0
159003	Tinghaugveien 7-11 ombygging til flere leiligheter	3 567 616	2 847 000	3 377 409	2 727 000	650 026	0	0	0	0	-2 727 382	-650 026	0	0	0	0
161501	Torødveien 47 - flytting til Fagertun	777 620	400 000	303 301	2 000	57 914	0	0	0	0	-245 388	-57 914	0	0	0	0
201003	Webside Kulturhuset	236 548	200 000	236 548	200 000	47 310	0	0	0	0	0	-47 310	0	-189 238	0	0
201801	Færder - ny telefonsentral	406 780	326 000	6 731	-152 000	1 346	0	0	0	0	0	-1 346	0	-5 385	0	0
201802	Færder - oppgradering kommunestyresal	1 203 626	0	1 134 131	0	226 826	0	0	0	0	0	-226 826	0	-907 305	0	0
201803	Færder - Felles operativsystem serverplattform og lisens	5 244 470	4 196 000	4 333 345	3 467 000	866 669	0	0	0	-263 016	0	-866 669	0	-3 203 660	0	0
201806	Færder - hjemmeside	223 825	0	223 825	0	44 765	0	0	0	0	0	-44 765	0	-179 060	0	0
201807	Færder - Websak	688 932	0	688 932	0	137 786	0	0	0	0	0	-137 786	0	-551 146	0	0
201808	Færder - Visma	490 541	0	490 541	0	94 104	0	0	0	0	0	-94 104	0	-396 437	0	0
201809	Færder - Gerica	644 407	0	644 407	0	128 881	0	0	0	0	0	-128 881	0	-515 526	0	0
201810	Færder - Gemini	282 915	0	282 915	0	0	0	0	0	0	0	0	0	-282 915	0	0
201811	Færder - investering i utstyr til veidrift	262 500	0	262 500	0	52 500	0	0	0	0	0	-52 500	0	-210 000	0	0
201812	Færder - Socio	284 410	0	284 410	0	56 882	0	0	0	0	0	-56 882	0	-227 528	0	0
201813	Færder Proccasso	160 767	0	160 767	0	32 153	0	0	0	0	0	-32 153	0	-128 614	0	0
201814	Færder Facility Management	103 934	0	103 934	0	20 787	0	0	0	0	0	-20 787	0	-83 147	0	0
202501	Ombygging kontorer NAV bygg T16	1 077 326	690 000	1 077 326	690 000	103 423	0	0	0	-250 000	-723 903	-103 423	0	0	0	0
210001	Semsveien 15 - tilbygg	989 532	891 000	989 532	891 000	98 257	0	0	0	0	-891 275	-98 257	0	0	0	0
215007	Rehabilitering Wilhelmsenhallen	4 808 300	3 600 000	1 007 528	438 000	195 060	0	0	0	0	-812 468	-195 060	0	0	0	0
215008	Innvendig Rehabilitering Wilhelmsenhallen	579 948	873 000	395 577	716 000	53 533	0	0	0	0	-342 045	-53 533	0	0	0	0
216008	Hårkollhallen - nye innvendige dører	558 225	424 000	234 652	165 000	46 930	0	0	0	0	-187 722	-46 930	0	0	0	0
350508	Overgang mellom Bjønnesåsen og Bjønnestoppen	570 203	372 000	458 567	372 000	86 981	0	0	0	0	-371 587	-86 981	0	0	0	0
357003	Hjemsengeveien 15 - brannskiring utbedring	80 030	66 000	80 030	66 000	14 446	0	0	0	0	-65 584	-14 446	0	0	0	0
359901	Smidsrød Helsehus - legging av gulvbelegg sentralkjøkke	169 984	136 000	169 984	136 000	33 997	0	0	0	0	-135 987	-33 997	0	0	0	0
359902	Smidsrød Helsehus - emballasjemaskin	211 539	170 000	211 539	170 000	42 308	0	0	0	0	-169 231	-42 308	0	0	0	0
365002	Brannslukningsystem i Klokkeveien 6-14	3 397 259	2 720 000	3 333 684	2 667 000	657 910	0	0	0	0	-2 675 774	-657 910	0	0	0	0
365003	Klokkeveien 4-14 - Brannalarmssystem	1 038 046	776 000	1 038 046	776 000	199 503	0	0	0	0	-838 543	-199 503	0	0	0	0
365004	Klokkeveien 6 -14 - Montering av nye trapper med rist	89 875	72 000	89 875	72 000	17 975	0	0	0	0	-71 900	-17 975	0	0	0	0
366004	Hjemsengeveien 9/11/13 - brannskiring utbedring	37 166	30 000	37 166	30 000	6 783	0	0	0	0	-30 383	-6 783	0	0	0	0
367005	Hjemsengeveien 17 - brannskiring utbedring	337 392	307 000	337 392	307 000	30 289	0	0	0	0	-307 102	-30 289	0	0	0	0
368501	Rederboligen - montering av fettutskiller	253 260	160 000	253 260	160 000	50 652	0	0	0	0	-202 608	-50 652	0	0	0	0
369005	Rehabilitering Ekebergveien 2,4,6 og 8	3 886 222	3 200 000	3 867 347	3 185 000	773 469	0	0	0	0	-3 093 878	-773 469	0	0	0	0
369006	Ekeberg - rehabilitering og tilpasning kjøkken	63 375	51 000	63 375	51 000	12 675	0	0	0	0	-50 700	-12 675	0	0	0	0
382005	Veumåsen 2,4,6 - Tilbygg til boligen/Moterom personal	1 114 779	895 000	1 114 779	895 000	220 067	0	0	0	0	-894 711	-220 067	0	0	0	0
382006	Veumåsen 2/4/6 - Totalrenovering tre bad og ett kjøkken	54 723	45 000	54 723	45 000	9 778	0	0	0	0	-44 945	-9 778	0	0	0	0
383003	Oserødmyra 3 og 5, rehabilitering av bad	154 209	124 000	154 209	124 000	30 323	0	0	0	0	-123 885	-30 323	0	0	0	0
383004	Oserødmyra 3-7, utv. og oppgr. av brannalarmssyst.	103 750	83 000	103 750	83 000	20 750	0	0	0	0	-83 000	-20 750	0	0	0	0
383005	Oserødmyra 3-7, oppgradering av kjøkken	186 949	116 000	186 949	116 000	36 483	0	0	0	0	-150 466	-36 483	0	0	0	0
410502	Teie skole - Oppgradering inngangspartier og garderobe	512 318	320 000	277 306	130 000	55 461	0	0	0	0	-221 845	-55 461	0	0	0	0
410506	Teie skole - utbedring av uteområdet	252 734	202 000	190 551	152 000	38 110	0	0	0	0	-152 441	-38 110	0	0	0	0
410507	Teie skole - ombygging til nytt klasserom	114 874	120 000	114 874	120 000	22 975	0	0	0	0	-91 899	-22 975	0	0	0	0
410508	Teie Skole - tilpasninger av adkomstmulighet eksternt og	174 009	144 000	174 009	144 000	34 802	0	0	0	0	-139 207	-34 802	0	0	0	0
412010	Herstad skole - separering av avløp	423 999	344 000	0	240 000	0	0	0	0	0	0	0	0	0	0	0
413010	Føymland skole - ombygging klasserom	2 329 136	1 520 000	1 811 899	1 200 000	362 380	0	0	0	0	-1 449 519	-362 380	0	0	0	0
413011	Føymland skole - utfasing av oljefyr og endring av kilde fo	4 111 693	3 040 000	4 111 693	3 040 000	821 819	0	0	0	0	-3 289 874	-821 819	0	0	0	0
413012	Føymland skole - utbedring av uteområdet	394 066	400 000	111 455	173 000	22 291	0	0	0	0	-89 164	-22 291	0	0	0	0
413013	Føymland skole - nytt ventilasjonsanlegg	3 126 200	2 502 000	3 126 200	2 502 000	624 200	0	0	0	0	-2 502 000	-624 200	0	0	0	0
413014	Føymland skole - støyskjerming ved aktivitetspark	220 425	240 000	220 425	240 000	44 085	0	0	0	0	-176 340	-44 085	0	0	0	0
415007	Torød skole - rehab. inngangspartiet og HMS-tiltak	1 615 006	1 200 000	464 842	276 000	92 968	0	0	0	0	-371 873	-92 968	0	0	0	0
415009	Torød skole - kjøkken SFO	339 933	273 000	0	113 000	0	0	0	0	0	0	0	0	0	0	0
415010	Torød skole - utgangsdører og låssystem	401 157	322 000	396 607	317 000	79 321	0	0	0	0	-317 286	-79 321	0	0	0	0
417001	Veierland skole - etablering av kystedehytte	1 204 742	708 000	59 561	0	11 912	0	0	0	0	-47 649	-11 912	0	0	0	0
4248	Oserød skole - Oppgradering av energi- og varmeanlegg	401 644	321 000	401 644	321 000	80 329	0	0	0	0	-321 315	-80 329	0	0	0	0
430013	Borghheim ungdomsskole - treningspark	428 716	320 000	139 146	88 000	13 829	0	0	0	0	-125 317	-13 829	0	0	0	0
430014	Borghheim Ungdomsskole - Ombygging eksisterende bibli	4 003 113	2 000 000	3 461 658	1 563 000	686 850	0	0	0	0	-2 774 808	-686 850	0	0	0	0
430015	Borghheim ungd.skole - Ombygging og tilpasninger for pe	766 448	480 000	168 586	1 000	33 717	0	0	0	0	-134 869	-33 717	0	0	0	0
430016	Borghheim skole - ombygging av varme og ventilasjon	459 454	369 000	291 944	234 000	58 389	0	0	0	0	-233 556	-58 389	0	0	0	0
514007	Føymland barnehage - oppgradering av brannskikkerhet	0	200 000	0	200 000	0	0	0	0	0	0	0	0	0	0	0
515003	Herstadløkka barnehage - ny varme og gulvbelegg	574 846	440 000	460 346	348 000	90 249	0	0	0	0	-370 097	-90 249	0	0	0	0
518003	Torød barnehage - nytt vognrom	237 141	200 000	237 141	200 000	47 428	0	0	0	0	-189 712	-47 428	0	0	0	0



Nøtterøy kommune  
Arsregnskap 2017

Objekt	Prosjektbeskrivelse	Regnskap 2014-2017	Budsjett 2014-2017	Anleggsmidler 2017	Budsjett 2017	Mva-komp	Avsetninger	Aksjer og utlan	Salg av anleggsmidler	Tilskudd	Lånemidler	Mva- kompensasjon	Renter og mottatte avdrag	Bruk av avsetninger	Overføring fra drift	Udekket
518004	Torød barnehage - oppgradere varmesentral	103 364	83 000	103 364	83 000	20 673	0	0	0	0	-82 691	-20 673	0	0	0	0
520005	Hårkollen barnehage - nytt gulvbelegg med varme i en av	203 993	184 000	203 993	184 000	40 799	0	0	0	0	-163 195	-40 799	0	0	0	0
8100	EDB-investeringer	117 350	2 853 000	0	2 063 000	0	0	0	0	0	0	0	0	0	0	0
810003	Aggresso M5	1 379 781	1 800 000	72 394	741 000	14 479	0	0	0	0	-57 915	-14 479	0	0	0	0
810004	Infrastruktur IT	4 021 067	3 217 000	323 140	259 000	64 628	0	0	0	0	-258 512	-64 628	0	0	0	0
810005	Utbygging av serverpark etter 5 års drift	1 056 046	1 760 000	10 875	0	10 875	0	0	0	0	0	-10 875	0	0	0	0
810006	Oppgradere datautstyr i kursrom Semsveien 7	179 393	144 000	179 393	144 000	35 879	0	0	0	0	-19 240	-35 879	0	-124 274	0	0
810007	Digitalt utstyr, trådløst nett og infrastruktur til bhg	42 685	34 000	42 685	34 000	8 537	0	0	0	0	-34 148	-8 537	0	0	0	0
810008	Utbygging av datalagring etter 6 års drift	1 948 259	1 600 000	1 948 259	1 600 000	389 652	0	0	0	0	-1 558 607	-389 652	0	0	0	0
810009	Utvildelse av Backup-lagring	482 355	416 000	482 355	416 000	96 471	0	0	0	0	-385 884	-96 471	0	0	0	0
810010	Nytt måleverkøy for trådløst og fast nett	137 099	120 000	137 099	120 000	27 420	0	0	0	0	-109 679	-27 420	0	0	0	0
8109	Kjøp biler	8 131 346	7 010 000	2 357 287	0	222 257	0	0	-63 000	-30 000	0	-222 257	0	-2 042 030	0	0
8120	Eldreboliger, inn- og utb. andeler, 24875	0	0	0	0	0	850 000	1 500 000	0	0	0	0	-850 000	-1 500 000	0	0
8130	Salg av tomter - eiendommer	709 817	0	264 734	0	9 463	92 339 661	0	-92 580 946	0	0	-9 463	-13 986	0	0	0
815802	Etterarbeider Bjønnesåsen bo - og aktivitetssenter	210 495	178 000	210 495	178 000	32 609	0	0	0	0	-177 886	-32 609	0	0	0	0
8167	Bredbånd	-1 665 019	0	0	0	0	0	93 570	0	0	-782	0	0	-92 788	0	0
8195	Oppgradering AD	2 986 353	3 154 000	92 953	74 000	18 591	0	0	0	0	-74 362	-18 591	0	0	0	0
8199	Rehabilitering Gipe	51 473 386	43 219 000	48 776 697	40 842 000	7 934 631	0	0	0	0	-40 842 067	-7 934 631	0	0	0	0
819901	Gipe - etablering av nye p-plasser	4 024 851	3 361 000	4 024 851	3 361 000	663 756	0	0	0	0	-3 361 096	-663 756	0	0	0	0
819902	El-billadere Gipe - fellesanskaftelse	354 734	496 000	354 734	496 000	58 505	0	0	0	0	-96 229	-58 505	0	0	0	0
820103	IT-skole - PC'er til elever	9 568 458	7 500 000	3 579 717	2 778 000	801 798	0	0	0	0	-1 609 919	-801 798	0	0	-200 000	-1 168 000
820108	IT-skole - ny SAS-løsning	1 134 956	908 000	178 604	143 000	35 721	0	0	0	0	-142 884	-35 721	0	0	0	0
820109	Pc'er til lærere	2 817 010	2 440 000	0	3 000	0	0	0	0	0	0	0	0	0	0	0
820112	LCS integrasjon fra H/R system til SAS/sky system	132 225	106 000	132 225	106 000	26 445	0	0	0	0	-105 780	-26 445	0	0	0	0
820113	Kjøling underfordelingskapp (Switcher)	0	20 000	0	20 000	0	0	0	0	0	0	0	0	0	0	0
820115	35 stk. nye prosjektører a kr. 5500	227 773	190 000	227 773	190 000	45 555	0	0	0	0	-182 218	-45 555	0	0	0	0
822701	Etterarbeider Brattås skole	220 975	180 110	188 942	152 000	37 268	0	0	0	0	-151 674	-37 268	0	0	0	0
8234	Rehabiliteringsplan formålsbygg	0	8 772 000	0	1 456 000	0	0	0	0	0	0	0	0	0	0	0
8236	Ny Teiehayden barnehage	49 149 548	42 834 000	388 046	3 402 000	66 638	0	0	0	0	-321 408	-66 638	0	0	0	0
824301	Nye Teie skole - utbedring feil og mangler	523 347	419 380	294 208	235 000	58 712	0	0	0	0	-235 496	-58 712	0	0	0	0
8267	Etablering av mattesystem skoler/bhg	570 302	480 000	340 858	295 000	68 172	0	0	0	0	-272 687	-68 172	0	0	0	0
8270	IKT barnehager	1 081 292	875 000	220 989	177 000	44 198	0	0	0	0	-176 791	-44 198	0	0	0	0
8330	Rehabilitering og boligutvikling (Boligfornyingsprogrammet)	0	7 981 000	0	6 223 000	0	0	0	0	0	0	0	0	0	0	0
8340	Kjøp av eiendom	48 547 172	52 030 000	6 544 042	5 000 000	0	0	0	0	-1 066 000	-5 478 042	0	0	0	0	0
8353	Oserødveien 49 - utbygging	11 935 132	9 750 000	11 028 657	8 918 000	0	0	0	0	0	-11 028 657	0	0	0	0	0
8354	Energimerking formålsbygg og utleieenheter	31 219	122 000	0	97 000	0	0	0	0	0	0	0	0	0	0	0
8357	Utfasing av oljefyr til varmpumpe	408 529	330 000	172 831	138 000	34 462	0	0	0	0	-138 369	-34 462	0	0	0	0
8360	Herstadveien 51	2 515 915	2 400 000	2 341 395	2 225 000	0	0	0	0	0	0	0	0	-2 341 395	0	0
8362	Installering av komfyrvakt i kommunale bygg	967 153	845 000	72 561	70 000	2 468	0	0	0	0	-70 093	-2 468	0	0	0	0
8404	Fornøyelse av maskinparken	8 777 974	5 880 000	2 046 000	1 400 000	198 000	0	0	-163 219	0	-1 605 665	-198 000	0	-79 116	0	0
8406	Trafikksikkerhetstiltak	1 865 929	1 244 000	306 711	320 000	103 832	0	0	0	0	-202 879	-103 832	0	0	0	0
8407	Kommunale veier - oppgradering	13 476 117	10 800 000	4 369 643	3 360 000	873 929	0	0	0	0	-3 495 714	-873 929	0	0	0	0
8408	Veilys - oppgradering	3 280 930	5 011 000	2 163 768	1 731 000	432 754	0	0	0	0	-1 731 014	-432 754	0	0	0	0
8421	Universell utforming holdeplasser og busslommer	0	320 000	0	320 000	0	0	0	0	0	0	0	0	0	0	0
8423	Nye gang- og sykkelveier	0	1 069 000	0	909 000	0	0	0	0	0	0	0	0	0	0	0
8441	Roppestadkollen utviklingsområde - fra 2010	19 739 790	18 448 000	4 659 586	5 010 000	581 514	0	0	0	0	-3 806 127	-581 514	0	-271 945	0	0
844101	Roppestadkollen utviklingsområde - salg	28 418	0	28 418	0	0	0	0	0	0	0	0	0	-28 418	0	0
8442	Buerstad utbyggingsområde	2 484 741	248 000	83 803	0	902	0	0	0	0	-82 901	-902	0	0	0	0
8445	Utvildelse kirkegård/gravplass	36 884	30 000	36 884	30 000	7 377	0	0	0	0	-29 507	-7 377	0	0	0	0
8448	Trafikksikkerhetstiltak Helsehus Smidsrød-Skarphagaveik	11 141 680	8 000 000	130 568	0	8 407	0	0	0	-2 713 300	2 591 139	-8 407	0	0	0	0
844801	Gjennomføring Trafikksikkerhetstiltak Helsehus Smidsrød	70 110	0	70 110	0	0	0	0	0	0	-70 110	0	0	0	0	0
845601	Oserødveien g/s gjennomføring	8 283 944	0	153 896	0	1 110	0	0	0	0	-152 786	-1 110	0	0	0	0
846001	Videre utbygging av sentraldriftsanlegg	1 498 510	1 199 000	1 498 510	1 199 000	299 650	0	0	0	0	-1 198 860	-299 650	0	0	0	0
8476	Nøtterøy Brannstasjon	6 192 993	6 034 000	103 018	95 000	7 562	0	0	0	0	-95 456	-7 562	0	0	0	0
850501	Østre Bolæren, Kompasset	1 891 047	1 776 000	25 821	26 000	0	0	0	0	0	0	0	0	-25 821	0	0
850502	Østre Bolæren, småbåthavn	2 121 816	2 400 000	2 121 816	2 400 000	0	0	0	0	0	0	0	0	-2 121 816	0	0
850503	Østre Bolæren, internett	292 420	180 000	147 484	45 000	12 432	0	0	0	0	-12 432	0	0	-135 052	0	0
850504	Rammeteilt med fundamentering av grunn	191 865	100 000	191 865	100 000	0	0	0	0	0	0	0	0	-191 865	0	0
850505	Ombygging vaktbu til kiosk	194 008	200 000	194 008	200 000	0	0	0	0	0	0	0	0	-194 008	0	0
850506	Ombygging idrettshall (Scene)	156 269	90 000	156 269	90 000	0	0	0	0	0	0	0	0	-156 269	0	0
850507	Kjøle- og fryseanlegg	488 994	400 000	488 994	400 000	0	0	0	0	0	0	0	0	-488 994	0	0
850508	Administrasjonsbygget	309 853	310 000	309 853	310 000	0	0	0	0	0	0	0	0	-309 853	0	0
8516	Friluftsmål	0	222 000	0	64 000	0	0	0	0	0	0	0	0	0	0	0
852501	Rosanes friområde - oppholds/lekeplass	392 369	323 000	308 656	256 000	52 803	0	0	0	0	-255 853	-52 803	0	0	0	0
852601	Vestre Bolæren - sikring (avsl. 07.04.15)	310 517	253 000	0	0	0	0	0	0	0	0	0	0	0	0	0
8531	Grindløkken utbyggingsområde	1 517 146	1 554 000	322 316	424 000	23 580	0	0	0	0	0	-23 580	0	-298 736	0	0
8532	Teie skole - utbyggingsområde	398 172	120 000	306 938	41 000	0	0	0	0	0	0	0	0	-306 938	0	0
8534	Fjordgløtt utbyggingsområde	114 858	0	72 555	0	0	0	0	0	0	0	0	0	-72 555	0	0
854201	Oserødmyra 4 - riving av bygningsmassen	1 086 307	950 000	258 416	145 000	0	0	0	0	0	0	0	0	-258 416	0	0
8548	Skallestadveien 36 Gbnr 46/334 detaljreguleringsplan	999 383	992 000	504 193	496 000	8 349	0	0	0	0	0	-8 349	0	-495 844	0	0
8602	Hovedplan avløp - ikke fordelt	0	433 134	0	350 000	0	0	0	0	0	0	0	0	0	0	0
8604	Hovedplan vann - ikke fordelt	0	2 545 353	0	111 000	0	0	0	0	0	0	0	0	0	0	0

Nøtterøy kommune  
Arsregnskap 2017

Objekt	Prosjektbeskrivelse	Regnskap 2014-2017	Budsjett 2014-2017	Anleggsmidler 2017	Budsjett 2017	Mva-komp	Avsetninger	Aksjer og utlan	Salg av anleggsmidler	Tilskudd	Lånemidler	Mva- kompensasjon	Renter og mottatte avdrag	Bruk av avsetninger	Overføring fra drift	Udekket
8649	Parkveien OS603-VA anlegg - prosjektering	1 508 189	1 508 000	377 000	377 000	0	0	0	0	0	-377 000	0	0	0	0	0
864901	OS603 Parkveien - VA anlegg - bygging	9 601 098	9 601 000	9 601 098	9 601 000	0	0	0	0	0	-9 601 098	0	0	0	0	0
8704	Veståsveien - gammel galv og avløpsledning	1 627 803	1 646 000	0	70 000	0	0	0	0	0	0	0	0	0	0	0
8707	Duken syd OS633-VA anlegg - prosjektering	1 298 199	1 298 000	566 003	566 000	0	0	0	0	0	-566 003	0	0	0	0	0
8708	Midtåsveien - VA anlegg - bygging	6 390 251	6 390 000	1 924 761	1 925 000	0	0	0	0	0	-1 924 761	0	0	0	0	0
8709	Brattbakken VA anlegg - prosjektering	1 495 068	1 495 000	1 453 382	1 453 000	0	0	0	0	0	-1 453 382	0	0	0	0	0
8710	Lahelleveien VA Anlegg - bygging	4 989 436	4 990 000	2 467 776	2 468 000	0	0	0	0	-82 400	-2 385 376	0	0	0	0	0
8713	Grindstuveien del 2 VA - g/s	5 283 965	5 228 000	0	271 000	0	0	0	0	0	0	0	0	0	0	0
8714	Munkodden VA	4 004 203	4 004 000	239 422	304 000	0	0	0	0	0	-239 422	0	0	0	0	0
8718	Nøtterøyveien ny trykkøkningsstasjon prosjektering	400 000	400 000	56 452	56 000	0	0	0	0	0	-56 452	0	0	0	0	0
871801	Nøtterøyveien ny trykkøkningsstasjon	1 274 050	1 274 000	1 269 136	1 269 000	0	0	0	0	0	-1 269 136	0	0	0	0	0
8719	Tenvik ombygging pumpestasjon PA545	1 557 332	1 558 000	907 840	909 000	0	0	0	0	0	-907 840	0	0	0	0	0
8721	Even Tollesens vei - Ørsnesalléen - omlegging VA	9 052 474	9 053 000	7 669 611	7 670 000	0	0	0	0	0	-7 669 611	0	0	0	0	0
872301	Skarphagaveien-Øhre, del 2 avløpsledning - bygging	1 314 473	1 315 000	904 949	905 000	0	0	0	0	0	-904 949	0	0	0	0	0
8724	Huiveien OS626 VA anlegg - bygging	5 136 008	5 149 000	3 358 065	3 371 000	-12 925	0	0	0	0	-3 370 990	12 925	0	0	0	0
8725	Oserødveien VA anlegg - bygging	835 116	851 000	0	101 000	0	0	0	0	0	0	0	0	0	0	0
8726	Tørkoppveien - avløpsledning - prosjektering	709 419	710 000	89 877	90 000	0	0	0	0	0	-89 877	0	0	0	0	0
8727	Vestliveien - Løvveien VA anlegg - bygging	2 118 062	2 118 000	1 991 021	1 991 000	0	0	0	0	0	-1 991 021	0	0	0	0	0
8728	Marienborgveien avløpsledning - bygging	1 342 602	1 343 000	936 072	936 000	0	0	0	0	0	-936 072	0	0	0	0	0
8729	Gunnestad VA Anlegg - prosjektering	1 129 295	1 129 000	655 996	656 000	0	0	0	0	0	-655 996	0	0	0	0	0
872901	Gunnestad VA anlegg -bygging	371 775	372 000	371 775	372 000	0	0	0	0	0	-371 775	0	0	0	0	0
8738	Prosjektering og prøveboring nedvann	2 885 023	2 885 000	272 254	272 000	0	0	0	0	0	-272 254	0	0	0	0	0
874201	Bekkeveien - Tegwerksveien omlegging avløpsledning	35 683 570	35 684 000	6 579 802	6 580 000	0	0	0	0	0	-6 579 802	0	0	0	0	0
8743	Tilskudd stikkledninger prosjekter	3 430 732	3 431 000	149 489	731 000	0	0	0	0	0	-149 489	0	0	0	0	0
8759	Oppgraderinger av pumpestasjoner - elektro	3 387 777	3 389 000	801 088	801 000	0	0	0	0	0	-801 088	0	0	0	0	0
8775	HPA - tilknytning av direktutslipp	2 753 709	2 754 000	1 697 813	1 698 000	0	0	0	0	0	-1 697 813	0	0	0	0	0
877901	Skarphagaveien - VA-ledninger i g/s-vei	12 627 258	12 627 000	58 631	59 000	0	0	0	0	0	-58 631	0	0	0	0	0
8783	Teie høydebasseng nytt tak forprosjekt	59 165	59 000	16 013	16 000	0	0	0	0	0	-16 013	0	0	0	0	0
8788	Breidablikk - sanere AF-ledning forprosjekt	682 516	683 000	682 516	683 000	0	0	0	0	0	-682 516	0	0	0	0	0
8789	Vestliveien-Løvveien separering forprosjekt	1 784 562	1 785 000	464 082	464 000	0	0	0	0	0	-464 082	0	0	0	0	0
8791	Strømperehabilitering avløpsledninger	431 499	500 000	0	69 000	0	0	0	0	0	0	0	0	0	0	0
8793	Vestskogen tiltak overvann forprosjekt	2 395 933	2 397 000	1 897 655	1 898 000	0	0	0	0	0	-1 897 655	0	0	0	0	0
8794	Sjøveien - overløp separering	17 337 212	17 337 000	3 208 111	3 208 000	0	0	0	0	0	-3 208 111	0	0	0	0	0
879401	GS-vei Jacob Tiedemannsvei til Smidsrød Bhg.	1 777 195	1 200 000	1 777 195	1 200 000	298 547	0	0	0	0	-1 478 648	-298 547	0	0	0	0
8795	Lofterød - ny gjenvinningsstasjon	18 766 008	18 847 000	0	81 000	0	0	0	0	0	0	0	0	0	0	0
8796	Sigevann Støyten	912 546	913 000	325 691	326 000	0	0	0	0	0	-325 691	0	0	0	0	0
8798	Borgheimkrysset VA	2 039 060	2 039 000	165 262	165 000	0	0	0	0	0	-165 262	0	0	0	0	0
8801	Utbedringer av avløpsanlegg grunnet tilbakeslag - prosje	1 118 154	1 100 000	24 543	0	0	0	0	0	0	-24 543	0	0	0	0	0
8802	PA 502 Rosanes - oppgradering pumper	621 126	660 000	621 126	660 000	0	0	0	0	0	-621 126	0	0	0	0	0
8803	Hjemsengveien 17, 24/31 - Endring av sikringssskap	261 962	400 000	0	174 000	0	0	0	0	0	0	0	0	0	0	0
8805	Stranda overvannsledning - bygging	3 593 198	3 550 000	3 272 398	3 229 000	0	0	0	0	0	-3 272 398	0	0	0	0	0
8806	Omlegging av TV-signalr i boliger 2016	163 378	160 000	77 238	91 000	15 448	0	0	0	0	-61 790	-15 448	0	0	0	0
8809	Nedvann- lager + utstyr	4 020 431	4 020 000	4 020 431	4 020 000	0	0	0	0	0	-4 020 431	0	0	0	0	0
8812	Munkholmen, universelt utformet toalett	650 976	280 000	169 301	-106 000	33 860	0	0	0	-250 000	114 560	-33 860	0	0	0	0
881201	Munkholmen, universelt utformet oppholdsplass	110 861	120 000	64 530	83 000	12 906	0	0	0	-56 000	4 376	-12 906	0	0	0	0
8814	Hvaløy, brygge	263 607	240 000	263 607	240 000	51 500	0	0	0	0	-212 107	-51 500	0	0	0	0
8816	Torødstranda, oppholdsplass	274 612	108 000	42 250	0	8 450	0	0	0	-95 000	61 200	-8 450	0	0	0	0
8820	Hellaveien vva-anlegg	1 801 162	1 749 000	893 496	888 000	5 219	0	0	0	0	-888 278	-5 219	0	0	0	0
8822	Øvre Smidsrødveien fra 1 til 31 regulering	105 130	101 000	56 736	57 000	0	0	0	0	0	-56 736	0	0	0	0	0
8823	Labakken skole - utbygging	2 789 004	2 234 000	2 696 054	2 234 000	461 970	0	0	0	0	-2 234 085	-461 970	0	0	0	0
882301	Labakken skole - idrettshall	1 000	0	1 000	0	200	0	0	0	0	-800	-200	0	0	0	0
8826	Utvendig oppgradering Smidsrødveien 104 A + B	953 670	954 000	953 670	954 000	0	0	0	0	0	-953 670	0	0	0	0	0
8827	Valhalla - VA-anlegg - prosjektering	462 272	462 000	462 272	462 000	0	0	0	0	0	-462 272	0	0	0	0	0
8830	Rabbeveien - Hagaveien - tilknytning spredt avløp - prosj	174 602	175 000	174 602	175 000	0	0	0	0	0	-174 602	0	0	0	0	0
8831	Masløveien - tilknytning spredt avløp - prosjektering	389 895	390 000	389 895	390 000	0	0	0	0	0	-389 895	0	0	0	0	0
8832	Mauds vei - Linde - VA anlegg - bygging	687 669	688 000	687 669	688 000	0	0	0	0	0	-687 669	0	0	0	0	0
8833	Vannledning Astoria/Røsselgata - bygging	175 726	176 000	175 726	176 000	0	0	0	0	0	-175 726	0	0	0	0	0
8834	Munkerekkveien 122 - VA-ledninger - prosjektering	181 759	182 000	181 759	182 000	0	0	0	0	0	-181 759	0	0	0	0	0
8835	Fjærholmveien - VA-anlegg - prosjektering	180 006	185 000	180 006	185 000	0	0	0	0	0	-180 006	0	0	0	0	0
883501	Fjærholmveien - VA-anlegg - bygging	1 268 361	1 268 000	1 268 361	1 268 000	0	0	0	0	0	-1 268 361	0	0	0	0	0
8836	PA514 Vollen - omlegging inntak	330 121	331 000	330 121	331 000	0	0	0	0	0	-330 121	0	0	0	0	0
8837	Årøysund - overvann - prosjektering	268 436	268 000	268 436	268 000	0	0	0	0	0	-268 436	0	0	0	0	0
8838	Småvik - VA ledninger - bygging	633 866	634 000	633 866	634 000	0	0	0	0	0	-633 866	0	0	0	0	0
8839	Fjærholmveien bygging g/s vei del 1	2 633 307	2 213 000	2 633 307	2 213 000	420 310	0	0	0	0	-2 212 996	-420 310	0	0	0	0
8841	Tørkopp - avløpsledninger - prosjektering	638 282	638 000	638 282	638 000	0	0	0	0	0	-638 282	0	0	0	0	0
8843	Dukenveien g/s-vei forprosjekt	252 731	212 000	252 731	212 000	40 928	0	0	0	0	-211 803	-40 928	0	0	0	0
8844	Pappkomprimator ved Bjønnesåsen bo- og aktivitetssent	531 377	400 000	531 377	400 000	106 275	0	0	0	-50 000	-375 102	-106 275	0	0	0	0
8846	Styrsvikveien VA-anlegg bygging	1 594 528	1 950 000	1 594 528	1 950 000	0	0	0	0	0	-1 594 528	0	0	0	0	0
8847	Omlegging skilype/tursti	212 642	200 000	212 642	200 000	42 528	0	0	0	0	-10 113	-42 528	0	0	-160 000	0
8848	GPS-måler (KUT)	192 961	154 000	192 961	154 000	38 592	0	0	-65 000	0	-369	-38 592	0	0	-89 000	0
8849	Utbedring av avløpsanlegg grunnet tilbakeslag i 2017	101 167	101 000	101 167	101 000	0	0	0	0	0	-101 167	0	0	0	0	0
8850	Riving Engveien 6 og 8	1 604 736	0	1 604 736	0	141 998	0	0	0	0	-1 462 738	-141 998	0	0	0	0
8851	Bygging av gs-vei langs Oserødveien fra Torødveien til O	272 596	223 000	272 596	223 000	49 220	0	0	0	0	-223 376	-49 220	0	0	0	0

Nøtterøy kommune  
Arsregnskap 2017

Objekt	Prosjektbeskrivelse	Regnskap 2014-2017	Budsjett 2014-2017	Anleggsmidler 2017	Budsjett 2017	Mva-komp	Avsetninger	Aksjer og utlån	Salg av anleggsmidler	Tilskudd	Lånemidler	Mva- kompensasjon	Renter og mottatte avdrag	Bruk av avsetninger	Overføring fra drift	Udekket
<b>SUM (med objekt)</b>		<b>1 037 609 964</b>	<b>950 757 000</b>	<b>234 124 951</b>	<b>212 275 000</b>	<b>23 820 591</b>	<b>93 189 661</b>	<b>1 593 570</b>	<b>-92 872 165</b>	<b>-5 570 716</b>	<b>-184 459 981</b>	<b>-23 820 591</b>	<b>-863 986</b>	<b>-19 703 743</b>	<b>-1 617 000</b>	<b>0</b>
04300	Til fylkeskommuner			76 000	0	0	0	0	0	0	0	0	0	0	0	0
04700	Til andre			7 400 000	0	0	0	0	0	0	0	0	0	0	0	0
04702	Avskrivning av utlån			257 138	0	0	0	0	0	0	0	0	0	0	0	0
05100	Avdrag			6 605 980	5 500 000	0	0	0	0	0	0	0	0	0	0	0
05101	Innskudd båthavner			178 200	0	0	0	0	0	0	0	0	0	0	0	0
05104	Ekstraordinære avdrag			6 910 976	6 911 000	0	0	0	0	0	0	0	0	0	0	0
05200	Utlån			27 541 429	30 000 000	0	0	0	0	0	0	0	0	0	0	0
05290	Kjøp av aksjer og andeler			4 059 501	3 980 000	0	0	0	0	0	0	0	0	0	0	0
05500	Avsetninger til bundne fond			3 621 189	7 000 000	0	0	0	0	0	0	0	0	0	0	0
07000	Fra staten			0	0	0	0	0	0	-956 768	0	0	0	0	0	0
08900	Overføringer fra andre (private)			0	0	0	0	0	0	331 210	0	0	0	0	0	0
09100	Bruk av lån			0	0	0	0	0	0	0	-35 387 252	0	0	0	0	0
09200	Mottatte avdrag på utlån			0	0	0	0	0	0	0	0	0	-3 505 575	0	0	0
09204	Ekstraordinære avdrag			0	0	0	0	0	0	0	0	0	-6 429 173	0	0	0
09400	Bruk av disposisjonsfond			0	0	0	0	0	0	0	0	0	0	-4 059 501	0	0
09500	Bruk av bundne fond			0	0	0	0	0	0	0	0	0	0	-6 643 354	0	0
<b>SUM (uten objekt)</b>				<b>56 650 413</b>	<b>53 391 000</b>	<b>0</b>	<b>0</b>	<b>0</b>	<b>0</b>	<b>-625 558</b>	<b>-35 387 252</b>	<b>0</b>	<b>-9 934 748</b>	<b>-10 702 855</b>	<b>0</b>	<b>0</b>
<b>TOTALSUM</b>				<b>290 775 364</b>	<b>265 666 000</b>	<b>23 820 591</b>	<b>93 189 661</b>	<b>1 593 570</b>	<b>-92 872 165</b>	<b>-6 196 274</b>	<b>-219 847 233</b>	<b>-23 820 591</b>	<b>-10 798 734</b>	<b>-30 406 598</b>	<b>-1 617 000</b>	<b>0</b>
<b>SUM FINANSIERINGSBEHOV (anleggsmidler + avsetninger + aksjer og utlån)</b>				<b>385 558 596</b>												
<b>SUM FINANSIERING</b>				<b>-385 558 596</b>												

## NOTE 17a: LANGSIKTIG GJELD TIL KREDITTINSTITUSJON

Kreditorer	Lån utbetalt/ utløper	Saldo pr. 1.1.2017	Nye lån 2017 og andre endringer	Betalte avdrag 2017	Betalte renter 2017	Periodiserte renter 31.12.2016	Periodiserte renter 31.12.2017	Rente- kostnad 2017	Saldo pr. 31.12.2017	Rente- betingelser	Kto.nr
<b>KLP - Kommunekreditt Norge:</b>											
B. Sentrumsbygg AS	1993/2023	4 561 680		651 666	87 948	30 494	26 138	83 592	3 910 014	p.t.	2.4631.003
Samlelån 1997	1997/2022	4 559 040		759 840	72 482	7 837	5 378	70 023	3 799 200	p.t.	2.4631.009
Samlelån 1999	1999/2020	4 569 950		1 305 700	69 397	7 856	4 621	66 162	3 264 250	p.t.	2.4631.010
K. Landspensjonskasse	2000/2030	44 402 373		3 062 234	1 767 291	624 408	581 346	1 724 229	41 340 139	fast 26.08.21	2.4631.011
Samlelån-4 2001	2001/2019	4 018 618		1 607 444	72 313	6 826	4 096	69 583	2 411 174	p.t.	2.4631.015
Samlelån inv. 2001	2001/2026	8 370 400		837 040	136 418	14 388	10 664	132 694	7 533 360	p.t.	2.4631.016
Samlelån inv. 2002	2002/2032	35 204 800		2 200 300	581 666	60 513	46 719	567 872	33 004 500	Swap	2.4631.017
Samlelån inv. 2004	2004/2029	39 260 000		3 020 000	645 275	67 484	51 300	629 091	36 240 000	p.t.	2.4631.018
Samlelån inv. 2006	2006/2031	14 566 900		939 800	286 571	19 900	18 668	285 339	13 627 100	p.t.	2.4631.019
Samlelån inv. 2007	2007/2032	28 674 000		1 792 000	473 762	49 287	38 053	462 528	26 882 000	Swap	2.4631.020
Samlelån inv. 2011	2011/2041	41 604 000		1 664 160	1 696 943	299 964	287 967	1 684 946	39 939 840	fast 28.10.21	2.4631.021
Samlelån inv. 2012	2012/2051	199 836 000		5 551 000	6 853 982	1 835 327	143 771	5 162 426	194 285 000	p.t.	2.4631.022
<b>Kommunekreditt</b>		<b>429 627 761</b>	<b>-</b>	<b>23 391 184</b>	<b>12 744 048</b>	<b>3 024 284</b>	<b>1 218 721</b>	<b>10 938 485</b>	<b>406 236 577</b>		
<b>Norges Kommunalbank:</b>											
Samlelån inv. 2003	2003/2028	8 275 000		662 000	136 707	18 772	14 392	132 327	7 613 000	p.t	2.4519.063
Samlelån inv. 2008	2008/2038	48 763 550		2 167 260	793 790	57 947	41 082	776 925	46 596 290	Nibor 3m	2.4519.065
Samlelån inv. 2010	2010/2040	105 083 260		3 090 680	2 159 229	429 002	416 385	2 146 612	101 992 580	fast 19.4.23	2.4519.067
Samlelån inv. 2010	2010/2050	64 037 760		2 668 240	1 094 202	235 036	180 443	1 039 609	61 369 520	Nibor 3m	2.4519.068
Samlelån inv. 2011	2011/2051	58 600 000		1 674 280	986 713	173 392	140 365	953 686	56 925 720	p.t	2.4519.069
Samlelån inv. 2013	2013/2053	185 000 000		5 000 000	5 420 625	682 188	663 750	5 402 187	180 000 000	fast 15.11.18	2.4519.070
Samlelån inv. 2013	2013/2053	117 179 000		3 167 000	1 914 543	265 020	206 868	1 856 391	114 012 000	Nibor 3m	2.4519.071
Samlelån inv. 2014	2015/2050	142 815 290		4 263 140	3 078 799	1 413 872	1 355 040	3 019 967	138 552 150	fast 15.1.25	2.4519.072
Samlelån inv. 2015 (VAR)	2015/2045	59 944 990		2 103 340	1 295 401	366 630	353 766	1 282 537	57 841 650	fast 19.3.25	2.4519.073
Samlelån inv. 2015	2015/2045	65 512 010		2 298 660	1 415 704	400 679	386 620	1 401 645	63 213 350	fast 19.3.25	2.4519.074
Refinansiering 2015	2015/2037	86 879 120		4 238 000	1 750 891	457 853	435 519	1 728 557	82 641 120	fast 27.3.23	2.4519.075
Samlelån inv. 2016 (VAR)	2016/2036		81 000 000	2 025 000	698 709	0	490 078	1 188 787	78 975 000	p.t	2.4519.076
Samlelån inv. 2016	2016/2051		207 192 000	2 959 890	2 828 171	0	2 292 165	5 120 336	204 232 110	fast 02.02.27	2.4519.077
<b>Norges Kommunalbank</b>		<b>942 089 980</b>	<b>288 192 000</b>	<b>36 317 490</b>	<b>23 573 484</b>	<b>4 500 391</b>	<b>6 976 473</b>	<b>26 049 566</b>	<b>1 193 964 490</b>		
<b>Den Norske Stats Husbank:</b>											
Tinghaugveien 9	1991/2021	165 240		36 720	1 219	717	323	825	128 520	p.t.	2.4619.018
Veumåsen MPU	1991/2021	759 000		151 800	4 698	1 541	904	4 061	607 200	p.t.	2.4619.019
HVPU Veståsveien	1992/2022	696 300		126 600	12 538	2 180	1 788	12 146	569 700	p.t.	2.4619.023
MPU boliger Oserødmyra	1992/2023	1 318 200		304 200	34 445	12 452	-30	21 963	1 014 000	fast 1.11.21	2.4619.031

Nøtterøy kommune  
Arsregnskap 2017

Samlelån 2001 - 2	2001/2019	2 850 492		950 164	41 295	3 655	2 556	40 196	1 900 328	p.t.	2.4619.035
Midtåsveien 6	2002/2032	573 312		53 748	24 028	8 297	-2	15 729	519 564	fast 1.11.21	2.4619.037
Tinghaugveien 15 B	2006/2024	653 196		82 259	17 849	3 123	2 737	17 463	570 937	fast 1.11.21	2.4619.038
Skallestadveien	2006/2047	2 370 377		49 480	67 878	28 527	28 008	67 359	2 320 897	fast 1.11.21	2.4619.039
Petterrødveien 14 F	2008/2033	1 043 051		72 953	44 083	15 096	-2	28 985	970 098	fast 1.11.21	2.4619.040
Semsveien 88	2009/2034	1 080 280		70 258	45 822	15 635	-31	30 156	1 010 022	fast 1.11.21	2.4619.041
Kirkeveien 270	2009/2039	1 855 891		58 753	52 721	4 509	4 379	52 591	1 797 138	fast 1.11.21	2.4619.042
Kløverveien 1	2011/2051	1 608 842		27 764	46 168	3 923	3 866	46 111	1 581 078	fast 1.11.21	2.4619.043
Småhus Lysheim	2011/2051	4 522 303		144 343	105 683	34 957	-30	70 696	4 377 960	p.t.	2.4619.044
Furumveien 10 C	2012/2037	979 813		40 257	15 159	2 467	2 482	15 174	939 556	p.t.	2.4619.045
Konvallveien 2 E	2012/2037	653 520		31 120	10 207	838	837	10 206	622 400	p.t.	2.4619.046
Kjærånsveien 5 B	2012/2037	590 520		28 120	9 223	757	756	9 222	562 400	p.t.	2.4619.047
Dueveien 24	2012/2052	2 146 938		66 077	50 239	16 595	-31	33 613	2 080 861	p.t.	2.4619.048
Smidsrødv. 106	2013/2043	2 230 888		69 206	34 649	5 618	5 711	34 742	2 161 682	p.t.	2.4619.049
Smidsrødv. 108	2013/2043	2 584 473		79 317	40 037	13 042	13 347	40 342	2 505 156	p.t.	2.4619.050
Smidsrødv. 104A	2013/2043	1 424 060		43 704	22 028	7 186	7 354	22 196	1 380 356	p.t.	2.4619.051
Smidsrødv. 104B	2013/2043	1 310 026		40 204	20 264	6 611	6 765	20 418	1 269 822	p.t.	2.4619.052
Berganv. 66	2013/2053	1 139 330		23 091	17 889	2 869	2 949	17 969	1 116 239	p.t.	2.4619.053
Brattåsveien 31	2014/2054	939 969		24 737	14 585	6 004	6 137	14 718	915 232	p.t.	2.4619.054
Tinghaugv. 6A og B	2015/2055	3 170 797		89 379	74 130	24 510	0	49 620	3 081 418	p.t.	2.4619.055
<b>Den Norske Stats Husbank - egne lån</b>		<b>36 666 818</b>	<b>0</b>	<b>2 664 254</b>	<b>806 837</b>	<b>221 109</b>	<b>90 773</b>	<b>676 501</b>	<b>34 002 564</b>		
<b>Den Norske Stats Husbank:</b>											
Etableringslån 1.trapp	1993/2018	733 935		733 935	8 554	1 851	-	6 703	0	p.t.	2.4719.036
Etablerings- og utbedringslån	1993/2018	386 186		386 186	5 110	1 569	-	3 541	0	p.t.	2.4719.037
Etableringslån	1995/2018	1 034 486		251 008	19 374	6 862	5 211	17 723	783 478	fast 1.7.18	2.4719.038
Etableringslån	1998/2018	565 257		114 594	15 858	5 655	-31	10 172	450 663	fast 1.7.18	2.4719.039
Etableringslån	1999/2019	1 938 247		242 123	37 403	6 428	5 640	36 615	1 696 124	fast 1.7.18	2.4719.040
Etableringslån	1999/2019	2 015 160		232 355	44 786	19 265	17 091	42 612	1 782 805	fast 1.8.18	2.4719.041
Etableringslån	2000/2018	3 111 102		518 517	127 203	45 029	-30	82 144	2 592 585	fast 1.11.21	2.4719.042
Etableringslån	2001/2020	6 696 704		957 434	190 860	66 996	-31	123 833	5 739 270	fast 1.7.18	2.4719.043
Etableringslån	2002/2017	3 526 683		285 497	79 016	33 716	31 071	76 371	3 241 186	fast 1.8.18	2.4719.045
Startlån	2003/2022	4 941 168		411 764	96 312	8 328	7 655	95 639	4 529 404	fast 1.7.18	2.4719.046
Startlån	2005/2030	5 952 627		615 789	171 956	59 552	-31	112 373	5 336 838	fast 1.7.18	2.4719.047
Startlån	2006/2024	5 136 127		348 212	114 185	19 517	18 243	112 911	4 787 915	fast 1.8.18	2.4719.048
Startlån	2008/2030	3 817 301		186 136	86 216	36 494	34 810	84 532	3 631 165	fast 1.8.18	2.4719.049
Startlån	2008/2031	3 525 305		302 169	148 246	51 024	-31	97 191	3 223 136	fast 1.11.21	2.4719.050
Startlån	2009/2031	5 455 511		235 219	155 327	39 480	37 881	153 728	5 220 292	fast 1.11.21	2.4719.051
Startlån	2009/2031	5 543 770		238 954	157 912	13 518	12 971	157 365	5 304 816	fast 1.11.21	2.4719.052
Startlån	2010/2032	3 319 804		133 473	94 656	8 095	7 791	94 352	3 186 331	fast 1.11.21	2.4719.053
Startlån	2011/2036	5 969 376		224 546	170 187	43 199	41 688	168 676	5 744 830	fast 1.11.21	2.4719.054
Startlån	2015/2045	2 346 410		2 346 410	64 054	38 591	0	25 463	0	p.t.	2.4719.058
Startlån	2016/2046	5 900 000		3 995 888	150 186	21 151	14 111	143 146	1 904 112	p.t.	2.4719.059

Nøtterøy kommune  
Årsregnskap 2017

Startlån	2016/2046	4 917 127		265 243	38 059			38 059	4 651 884	p.t	2.4719.060
Startlån	2016/2046	4 000 000		66 667	33 113			33 113	3 933 333	p.t	2.4719.061
Startlån	2017/2047		30 000 000	424 837	228 796		78 292	307 088	29 575 163	p.t	2.4719.062
<b>Den Norske Stats Husbank - videreutlån</b>		<b>80 832 286</b>	<b>30 000 000</b>	<b>13 516 956</b>	<b>2 237 367</b>	<b>526 320</b>	<b>312 302</b>	<b>2 023 350</b>	<b>97 315 330</b>		
<b>Rentebytteavtaler</b>											
Nordea	2011/2021				830 439	21 701	21 118	829 856		fast 1.9.21	
DNB	2011/2021				725 979	3 584	1 956	724 351		fast 1.9.21	
<b>Rentebytteavtaler</b>		<b>0</b>	<b>0</b>	<b>0</b>	<b>1 556 419</b>	<b>25 285</b>	<b>23 074</b>	<b>1 554 208</b>	<b>0</b>		
<b>Sertifikater</b>											
Norges Kommunalbank	2017/2018		100 000 000				294 115	294 115	100 000 000	Nibor 3m	2.4399.002
Norges Kommunalbank	2016/2017	242 000 000	-242 000 000		670 864	313 791		357 073		0 Nibor 3m	2.4399.002
Nordea	2017				231 890			231 890		0 Nibor 3m	2.4399.002
<b>Sertifikater</b>		<b>242 000 000</b>	<b>-142 000 000</b>	<b>0</b>	<b>902 754</b>	<b>313 791</b>	<b>294 115</b>	<b>883 078</b>	<b>100 000 000</b>		

Kreditorer	Saldo pr. 1.1.2017	Nye lån 2017	Betalte avdrag 2017	Betalte renter 2017	Periodiserte renter 31.12.2016	Periodiserte renter 31.12.2017	Rente- kostnad 2017	Saldo pr. 31.12.2017
Prosjekter								
Sum	1 731 216 845	176 192 000	75 889 884	41 820 910	8 611 180	8 915 458	42 125 187	1 831 518 961
<b>Sum lån minus videreutlån</b>	<b>1 650 384 559</b>	<b>146 192 000</b>	<b>62 372 928</b>	<b>39 583 542</b>	<b>8 084 860</b>	<b>8 603 156</b>	<b>40 101 838</b>	<b>1 734 203 631</b>
<b>Periodiserte renter som føres i driftsregnskapet er uten periodiserte renter videreutlån</b>						<b>8 603 156</b>		
<b>Beregning av minste låneavdrag etter forenklet metode er</b>			<b>58 414 176</b>					
<b>Øvrig langsiktig gjeld</b>								<b>11 929 201</b>
<b>Sum langsiktig gjeld ekskl. Pensjonsforpliktelse</b>								<b>1 843 448 162</b>

## NOTE 17B: LANGSIKTIG GJELD TIL KREDITTINSTITUSJON

### LÅNEVILKÅR:

Lånebeløp totalt pr 31.12.2017: **1 831 518 961**

(Lån med kortsiktig fast rente tilsvarer flytende rente innen 2 år)

Prosentvis fordeling av lånene	Fordeling	I prosent
Langsiktig fast rente:	764 808 663	42
Kortsiktig fast rente:	211 978 848	12
Flytende rente:	854 731 450	47
<b>Sum</b>	<b>1 831 518 961</b>	<b>100</b>

### VIDEREUTLÅN:

Avdrag	2017	2016
Betalte avdrag lån utlån i investering	6 605 980	4 705 138
Mottatte avdrag videreutlån og forskottering	-9 934 748	-9 888 325
Avsatte midler på bundet investeringsfond	3 328 768	5 183 187
<b>Sum</b>	<b>0</b>	<b>0</b>

### LØPETID PASSIVA:

Resterende løpetid mer enn 20 år	486 460 444	27 %
Resterende løpetid mindre enn 20 år	1 345 058 517	73 %
<b>Sum</b>	<b>1 831 518 961</b>	<b>100 %</b>

### RENTEBYTTEAVTALER:

Nøtterøy kommune har to rentebytteavtaler for rentesikring. Disse fordeler seg følgende:

Utgiver	DNB	Nordea	Totalt
Fast rente	3,5700 %	3,5710 %	
Flytende rente	NIBOR 6M	NIBOR 6M	
Inngåelsesdato	01.09.2011	19.08.2011	
Utløpsdato	01.09.2021	01.09.2021	
Hovedstol	26 882 000	32 351 650	59 233 650
UB MtM	1 967 600	2 359 988	4 327 588
IB MtM	2 407 062	2 865 786	5 272 848
<b>Endringseffekt MtM-forpliktelse</b>	<b>-439 462</b>	<b>-505 798</b>	<b>-945 260</b>

MtM står for "Money-to-market" og er den neddiskonterte nåverdien av sikringsavtalen.

MtM-forpliktelsen er oppgitt ekskl. påløpt rente. MtM-forpliktelse og effekt av endring av MtM-forpliktelse er ikke balanseført ihht GKRS. Sikringen er forankret i kommunens finansreglement, kapittel 7.5, avsnitt 4. Rentebytteavtalene i DNB og Nordea er bundet mot lån i KLP for hhv. Samlelån Investeringer 2002 og Samlelån Investeringer 2007.

### Gjeld som finansieres med kommunens frie inntekter

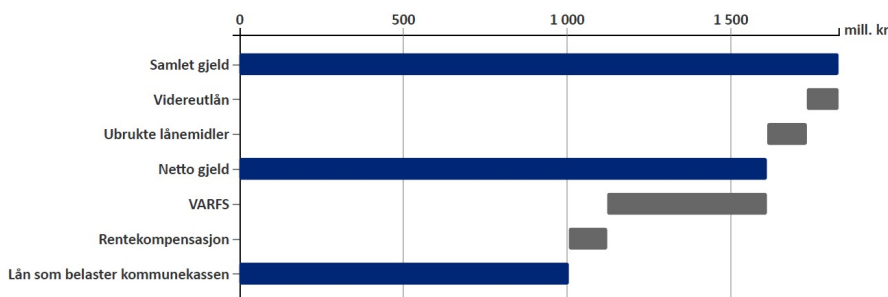

## NOTE 18: FORPLIKTELSER

Nøtterøy kommune har ingått avtale om erstatning i 2 barnevernssaker. Sakene vedrører flere kommuner og kommer til utbetaling først i 2018. Det er foretatt en regnskapsmessig avsetning for forpliktelsen per 31.12.2017

Nøtterøy kommune er ikke kjent med at det foreligger noen andre vesentlige forpliktelser vedrørende rettslige tvister eller krav, utover nevnte forhold, ved dato for regnskapsavleggelsen.

## NOTE 19: Skattetrekk

Avsatt skattetrekk på ordinær lønn er satt inn på separat konto i Sparebank 1 Nøtterøy - Tønsberg. Beløpet utgjør ved årsskifte kroner 49 989 640. Beløpet er tilstrekkelig for å dekke gjeldende forpliktelse.

## NOTE 20: Vesentlige overføringer til finansiering av investeringer

Kommunen har mottatt investeringstilskudd fra husbanken tilknyttet kjøp av boliger i 2017.

Med slike tilskudd følger retningslinjer gitt av Husbanken (HB 8.B.18 06.2013)

Tilskuddene avskrives med 3.33% pr fullført år fra utbetalingsdato når avskrivningsperioden er på 30 år.

Tilskudd utbetalt i perioden 2008-2010 av en avskrivningsperiode på 20 år.

	<b>Beløp</b>
<b>Tilskudd 2017</b>	
Kjøp av boliger 2017	1 066 000
<b>Tilskudd 2016</b>	
Kjøp av boliger 2016	3 606 000
<b>Tilskudd 2015</b>	
Bjønnesåsen bbs	69 326 000
Kirkeveien 204	8 783 000



## NOTE 21: Justeringsavtaler

### Justeringsavtaler

Kommunen har overdratt justeringsrett på byggetiltak anskaffet fra 2013 og senere.  
Kommunen kan kreve ikke fradragsført inngående avgift over en justeringsperiode på 10 år.  
Justeringsavtalene regulerer andelen som skal tilbakebetales til utbygger i justeringsperioden.

Utbygger:	Avtalen gjelder:	Andel utbygger:	Overført justeringsrett :	Gjeldende fra:	Gjenværende forpliktelse
JM Norge	Bergan, vei og VA-anlegg	100 %	1 174 131	2014	704 479
JM Norge	Bergan, vei	100 %	707 461	2016	565 974
Nøtterøy Eiendomsutvikling	Skallestad Syd, vei og VA-anlegg	75 %	1 066 805	2014	480 063
Veidekke Eiendom AS	Kirkeveien 204	0	3 613 087	2015	0
Soria Moria Vekst AS	Fjellveien 30-34, vei og VA-anlegg	75 %	359 938	2015	188 968
Munkerekka 94	Munkerekka 94, VA-anlegg	75 %	261 375	2015	137 222
Bjørnebu	Vei, VA-anlegg	75 %	565 855	2016	339 513
Nøtterøy kommune	Høyspentanlegg	100 %	-989 006	2016	-883 105
					<b>1 533 114</b>

## NOTE 22: Vesentlige vertskommunesamarbeider

Nøtterøy kommune har i 2017 vært vertskommune for drift av følgende tjenester for andre kommuner.

Vertskommunesamarbeid av vesentlig størrelse	Overføringsbeløp fra samarbeidskommune
Helsestasjon Tjøme kommune	2 502 000
Barnevernstjenesten Tjøme kommune	6 295 000
PPT Tjøme kommune	1 294 000
NAV Tjøme	6 551 000
Flyktning Tjøme	10 051 000
IKT Tjøme	3 143 000
Rus og psykiatri Tjøme	1 906 000
Hårkollen dagsenter Tjøme	575 000
Skoletjenester for Husøylever Tønsberg kommune	7 796 000
Kommalt akutt døgnplasser ved Smidsrød helsehus for Tjøme kommune	881 000
Kommalt akutt døgnplasser ved Smidsrød helsehus for Holmestrand kommune	1 844 000
Kommalt akutt døgnplasser ved Smidsrød helsehus for Hof kommune	551 000
<b>Sum</b>	<b>43 389 000</b>



KPMG AS  
Nordre Fokserød 14  
Postboks 150 Sandefjord  
3201 Sandefjord

Telephone +47 04063  
Fax  
Internet www.kpmg.no  
Enterprise 935 174 627 MVA

Til kommunestyret i Færder

## Uavhengig revisors beretning

### Uttalelse om revisjonen av årsregnskapet

#### Konklusjon

Vi har revidert Nøtterøy kommunes årsregnskap som viser kr 1 201 856 505 til fordeling drift og et regnskapsmessig mindreforbruk på kr 46 809 439. Årsregnskapet består av balanse per 31. desember 2017, driftsregnskap og investeringsregnskap og økonomiske oversikter for regnskapsåret avsluttet per denne datoen og noter til årsregnskapet, herunder et sammendrag av viktige regnskapsprinsipper.

Etter vår mening er det medfølgende årsregnskapet avgitt i samsvar med lov og forskrifter og gir en dekkende fremstilling av den finansielle stilling til Nøtterøy kommune per 31. desember 2017, og av resultatet for regnskapsåret avsluttet per denne datoen i samsvar med lov, forskrift og god kommunal regnskapsskikk i Norge.

#### Grunnlag for konklusjonen

Vi har gjennomført revisjonen i samsvar med lov, forskrift og god kommunal revisjonsskikk i Norge, herunder de internasjonale revisjonsstandardene International Standards on Auditing (ISA-ene). Våre oppgaver og plikter i henhold til disse standardene er beskrevet i Revisors oppgaver og plikter ved revisjon av årsregnskapet. Vi er uavhengige av foretaket slik det kreves i lov og forskrift, og har overholdt våre øvrige etiske forpliktelser i samsvar med disse kravene. Etter vår oppfatning er innhentet revisjonsbevis tilstrekkelig og hensiktsmessig som grunnlag for vår konklusjon.

#### Øvrig informasjon

Ledelsen er ansvarlig for øvrig informasjon. Øvrig informasjon innhentet på datoen for denne revisjonsberetningen består av informasjon i kommunens årsrapport, men inkluderer ikke årsregnskapet og revisjonsberetningen.

Vår uttalelse om revisjonen av årsregnskapet dekker ikke øvrig informasjon, og vi attesterer ikke den øvrige informasjonen.

I forbindelse med revisjonen av årsregnskapet er det vår oppgave å lese øvrig informasjon med det formål å vurdere hvorvidt det foreligger vesentlig inkonsistens mellom øvrig informasjon og årsregnskapet, kunnskap vi har opparbeidet oss under revisjonen, eller hvorvidt den tilsynelatende inneholder vesentlig feilinformasjon.

Dersom vi, på bakgrunn av arbeidet vi har utført på øvrig informasjon som er innhentet før datoen på revisjonsberetningen, konkluderer med at disse andre opplysningene inneholder vesentlig feilinformasjon, er vi pålagt å uttale oss om dette. Vi har ingenting å rapportere i så henseende.

#### Administrasjonssjefens ansvar for årsregnskapet

Administrasjonssjefen er ansvarlig for å utarbeide årsregnskapet i samsvar med lov og forskrifter, herunder for at det gir en dekkende fremstilling i samsvar med lov, forskrift og god kommunal regnskapsskikk i Norge. Administrasjonssjefen er også ansvarlig for slik intern kontroll som den finner nødvendig for å kunne utarbeide et årsregnskap som ikke inneholder vesentlig feilinformasjon, verken som følge av misligheter eller feil.

KPMG AS, a Norwegian limited liability company and member firm of the KPMG network of independent member firms affiliated with KPMG International Cooperative ("KPMG International"), a Swiss entity

Statutsensjefens revisorer - medlemmer av Den norske Revisorforening

#### Offices in

Oslø	Finnsees	Molde	Straume
Alta	Hamar	Skien	Trondheim
Arendal	Haugesund	Sandefjord	Tynset
Bergen	Kjevik	Sandnessjøen	Ålesund
Bodo	Kristiansund	Slavanger	
Elverum	Mo i Rana	Stord	

### Revisors oppgaver og plikter ved revisjonen av årsregnskapet

Vårt mål med revisjonen er å oppnå betryggende sikkerhet for at årsregnskapet som helhet ikke inneholder vesentlig feilinformasjon, verken som følge av misligheter eller utilsiktede feil, og å avgi en revisjonsberetning som inneholder vår konklusjon. Betryggende sikkerhet er en høy grad av sikkerhet, men ingen garanti for at en revisjon utført i samsvar med lov, forskrift og god revisjonsskikk i Norge, herunder ISA-ene, alltid vil avdekke vesentlig feilinformasjon som eksisterer. Feilinformasjon kan oppstå som følge av misligheter eller utilsiktede feil. Feilinformasjon blir vurdert som vesentlig dersom den enkeltvis eller samlet med rimelighet kan forventes å påvirke økonomiske beslutninger som brukerne foretar basert på årsregnskapet.

Som del av en revisjon i samsvar med lov, forskrift og god revisjonsskikk i Norge, herunder ISA-ene, utøver vi profesjonelt skjønn og utviser profesjonell skepsis gjennom hele revisjonen. I tillegg:

- identifiserer og anslår vi risikoen for vesentlig feilinformasjon i regnskapet, enten det skyldes misligheter eller utilsiktede feil. Vi utformer og gjennomfører revisjonshandlinger for å håndtere slike risikoer, og innhenter revisjonsbevis som er tilstrekkelig og hensiktsmessig som grunnlag for vår konklusjon. Risikoen for at vesentlig feilinformasjon som følge av misligheter ikke blir avdekket, er høyere enn for feilinformasjon som skyldes utilsiktede feil, siden misligheter kan innebære samarbeid, forfalskning, bevisste utelatelser, uriktige fremstillinger eller overstyring av intern kontroll.
- opparbeider vi oss en forståelse av den interne kontroll som er relevant for revisjonen, for å utforme revisjonshandlinger som er hensiktsmessige etter omstendighetene, men ikke for å gi uttrykk for en mening om effektiviteten av selskapets interne kontroll.
- evaluerer vi om de anvendte regnskapsprinsippene er hensiktsmessige og om regnskapsestimaterne og tilhørende noteopplysninger utarbeidet av ledelsen er rimelige.
- evaluerer vi den samlede presentasjonen, strukturen og innholdet, inkludert tilleggsopplysningene, og hvorvidt årsregnskapet representerer de underliggende transaksjonene og hendelsene på en måte som gir et rettviseende bilde.

Vi kommuniserer med kontrollutvalget og administrasjonssjefen blant annet om det planlagte omfanget av revisjonen og til hvilken tid revisjonsarbeidet skal utføres. Vi utveksler også informasjon om forhold av betydning som vi har avdekket i løpet av revisjonen, herunder om eventuelle svakheter av betydning i den interne kontrollen.

### Uttalelse om øvrige lovmessige krav

#### Konklusjon om budsjett

Basert på vår revisjon av årsregnskapet som beskrevet ovenfor, mener vi at de disposisjoner som ligger til grunn for årsregnskapet i det alt vesentlige er i samsvar med budsjettvedtak, og at budsjettbeløpene i årsregnskapet stemmer med regulert budsjett.

#### Konklusjon om årsberetningen

Basert på vår revisjon av årsregnskapet som beskrevet ovenfor, mener vi at opplysningene i årsberetningen om årsregnskapet er konsistente med årsregnskapet og i samsvar med lov og forskrifter.

#### Konklusjon om registrering og dokumentasjon

Basert på vår revisjon av årsregnskapet som beskrevet ovenfor, og kontrollhandlinger vi har funnet nødvendig i henhold til internasjonal standard for attestasjonsoppdrag (ISAE) 3000 «Attestasjonsoppdrag som ikke er revisjon eller forenklet revisorkontroll av historisk finansiell informasjon», mener vi at ledelsen har oppfylt sin plikt til å sørge for ordentlig og oversiktlig registrering og dokumentasjon av foretakets regnskapsopplysninger i samsvar med lov og god bokføringskikk i Norge.

Sandefjord, 12. april 2018  
KPMG AS



Siv Karlsen Moa  
Statsautorisert revisor