

# Årsregnskap

## 2020



Kommunenummer: 3811  
Org. nr: 817 263 992

# Innholdsfortegnelse

<b>Hovedoversikter:</b>	<b>Side</b>
Økonomisk oversikt drift § 5-6	3
Økonomisk oversikt investering §5-5	3
Økonomisk oversikt balanse	4
Bevilgningsoversikt drift § 5-4 del 1	5
Bevilgningsoversikt drift § 5-4 del 2	5
Anskaffelse og anvendelse av midler	6
Avsetninger og bruk av avsetninger	6
Oversikt budsjettavvik og årsavslutningsdispsisjoner drift § 5-9	6
Oversikt budsjettavvik og årsavslutningsdispsisjoner investering § 5-9	6
<b>Noter:</b>	
Note 1: Regnskapsprinsipper	7
Note 2: Organisering	8
Note 3: Godtgjøring kommunal ledelse og revisjon	9
Note 4: Salgsinntekter i investeringsregnskapet	9
Note 5: Fordringer og gjeld i kommunale selskaper	9
Note 6: Aksjer og andeler	10
Note 7: Fondsoversikt - avsetninger og bruk	11
Note 8: Endring arbeidskapitalen	12
Note 9: Beholdning prinsippendringsskonti	12
Note 10: Anleggsmidler og avskrivninger	13
Note 11: Kapitalkonto	14
Note 12: Garantiforpliktelser	15
Note 13: Selvkost VAR-tjenester, slam, feiing, byggesak, oppmåling og detaljplaner	16
Note 14: Pensjoner	18
Note 15: Spesifikasjon vesentlige regnskapsposter	20
Note 16: Vesentlige investeringsprosjekter	22
Note 17a: Langsiktig gjeld til kredittinstitusjon	23
Note 17b: Langsiktig gjeld til kredittinstitusjon	27
Note 18: Usikre forpliktelser	28
Note 19: Skattetrekk	28
Note 20: Vesentlige overføringer til finansiering av investeringer	28
Note 21: Justeringsavtaler	29
Note 22: Utlån og forskutteringer	29

Færder kommune  
Årsregnskap 2020

Økonomisk oversikt - drift §5-6	Note- henvising	Regnskap 2020	Reg. bud 2020	Oppr. bud 2020	Regnskap 2019
<b>Driftsinntekter</b>					
Rammetilskudd	Note 15	712 522 747	705 645 000	676 167 000	646 000 851
Inntekts- og formuesskatt	Note 15	859 252 837	850 317 000	881 561 000	861 791 382
Andre overføringer og tilskudd fra staten	Note 15	88 685 359	87 295 221	81 537 000	122 990 685
Overføringer og tilskudd fra andre	Note 15	308 257 970	217 074 315	189 397 315	267 361 589
Brukerbetalinger	Note 15	76 507 015	76 589 000	85 256 000	81 720 273
Salgs- og leieinntekter	Note 15	252 050 767	255 621 640	255 343 640	263 238 928
<b>Sum driftsinntekter</b>		<b>2 297 276 695</b>	<b>2 192 542 176</b>	<b>2 169 261 955</b>	<b>2 243 103 707</b>
<b>Driftsutgifter</b>					
Lønnsutgifter	Note 3, 15	1 122 711 497	1 087 306 535	1 081 343 226	1 090 221 684
Sosiale utgifter	Note 14, 15	267 629 515	271 666 550	288 213 531	284 749 921
Kjøp av varer og tjenester	Note 15	604 809 437	625 570 377	582 557 680	600 459 875
Overføringer og tilskudd til andre	Note 15	147 983 965	107 870 712	99 586 315	142 465 977
Avskrivninger	Note 10	124 906 894	124 000 000	124 000 000	118 738 191
<b>Sum driftsutgifter</b>		<b>2 268 041 308</b>	<b>2 216 414 174</b>	<b>2 175 700 752</b>	<b>2 236 635 648</b>
<b>Brutto driftsresultat</b>		<b>29 235 387</b>	<b>- 23 871 998</b>	<b>- 6 438 797</b>	<b>6 468 060</b>
<b>Finansinntekter</b>					
Renteinntekter		12 727 334	12 455 000	15 950 000	18 698 057
Utbytter		735 247	735 000	300 000	599 465
Renteutgifter	Note 17	47 888 631	54 500 000	66 500 000	55 718 499
Avdrag på lån	Note 17	89 715 122	86 000 000	86 000 000	79 942 799
<b>Netto finansutgifter</b>		<b>- 124 141 172</b>	<b>- 127 310 000</b>	<b>- 136 250 000</b>	<b>- 116 363 775</b>
Motpost avskrivninger	Note 10	124 906 894	124 000 000	124 000 000	118 738 191
<b>Netto driftsresultat</b>		<b>30 001 109</b>	<b>- 27 181 998</b>	<b>- 18 688 797</b>	<b>8 842 475</b>
<b>Disp. eller dekning av netto driftsresultat:</b>					
Overføring til investering		- 6 706 390	- 6 818 000	- 6 633 000	-1 660 465
Netto avs. til eller bruk av bundne driftsfond	Note 7	- 13 853 478	4 000 801	5 873 000	-2 493 998
Netto avs. til eller bruk av disposisjonsfond	Note 7	-23 080 575	16 359 863	19 448 797	-9 496 178
Bruk av tidligere års mindreforbruk		13 639 334	13 639 334	0	18 447 501
<b>Sum disponeringer eller dekning av netto driftsresultat</b>		<b>-30 001 109</b>	<b>27 181 998</b>	<b>18 688 797</b>	<b>4 796 860</b>
<b>Fremført til inndekning i senere år (merforbruk)</b>		<b>0</b>	<b>0</b>	<b>0</b>	<b>13 639 335</b>

Økonomisk oversikt investering	Note- henvising	Regnskap 2020	Reg. buds 2020	Oppr.bud 2020	Regnskap 2019
<b>Bevilgningsoversikt § 5-5</b>					
Investeringer i varige driftsmidler	Note 16	380 709 149	562 369 675	470 780 000	196 117 131
Tilskudd til andres investeringer		6 035 310	6 249 000	6 133 000	10 007 748
Investeringer i aksjer og andeler i selskaper	Note 11	4 817 440	13 833 000	13 833 000	7 164 041
Avdrag på lån		168 500	0	0	0
<b>Sum investeringsutgifter</b>		<b>391 730 399</b>	<b>582 451 675</b>	<b>490 746 000</b>	<b>213 288 920</b>
Kompensasjon for merverdiavgift		50 761 191	69 739 356	70 416 000	16 506 766
Tilskudd fra andre		5 310 385	2 845 726	43 400 000	7 476 012
Salg av varige driftsmidler	Note 4	17 589 629	17 000 000	0	26 909 722
Bruk av lån	Note 11	298 245 004	448 256 523	327 597 000	161 156 163
<b>Sum investeringsinntekter</b>		<b>371 906 210</b>	<b>537 841 605</b>	<b>441 413 000</b>	<b>212 048 663</b>
Videreutlån		48 759 722	34 000 000	0	40 944 192
Bruk av lån til videreutlån	Note 11	51 814 222	40 000 000	0	36 494 953
Avdrag på lån til videreutlån		15 508 495	16 500 000	0	13 413 150
Mottatte avdrag på videreutlån	Note 11, 17	16 321 193	13 000 000	0	18 274 636
<b>Netto utgifter videreutlån</b>		<b>- 3 867 198</b>	<b>- 2 500 000</b>	<b>- -</b>	<b>412 247</b>
Overføring fra drift		6 706 390	6 818 000	6 633 000	1 660 465
Netto avs til eller bruk av bundne inv.fond	Note 7	- 3 914 474	- 2 000 000	0	-5 477 148
Netto avs til eller bruk av ubundet inv.fond	Note 7	13 165 075	37 292 070	42 700 000	4 644 693
<b>Sum overføring fra drift og netto avsetninger</b>		<b>15 956 992</b>	<b>42 110 070</b>	<b>49 333 000</b>	<b>828 010</b>
<b>Fremført til inndekning i senere år(udekket beløp)</b>		<b>0</b>	<b>0</b>	<b>0</b>	<b>0</b>

Økonomisk oversikt - balanse	henvisni	Regnskap 2020	Regnskap 2019
	ng		
<b>EIENDELER</b>			
<b>Anleggsmidler</b>		<b>6 586 522 481</b>	<b>6 111 183 164</b>
Faste eiendommer og anlegg	Note 10	3 753 380 966	3 494 848 734
Utstyr, maskiner og transportmidler	Note 10	91 374 796	92 872 122
Aksjer og andeler	Note 6	114 912 146	110 094 706
Utlån		194 911 385	161 708 541
Pensjonsmidler	Note 14	2 431 943 188	2 251 659 062
<b>Omløpsmidler</b>		<b>962 669 067</b>	<b>945 912 866</b>
Bankinnskudd og kontanter	Note 19	665 831 321	673 955 780
Kundefordringer	Note 5	14 149 557	14 072 219
Andre kortsiktige fordringer		157 819 633	125 797 709
Premieavvik	Note 14	124 868 556	132 087 158
<b>Sum eiendeler</b>		<b>7 549 191 548</b>	<b>7 057 096 031</b>
<b>EGENKAPITAL OG GJELD</b>			
<b>Egenkapital</b>		<b>1 940 347 497</b>	<b>1 613 026 423</b>
Disposisjonsfond	Note 7	301 018 078	280 966 103
Bundne driftsfond	Note 7	48 718 135	34 864 656
Mindreforbruk i driftsregnskapet		0	13 639 334
Ubundet investeringsfond	Note 7	125 176 474	135 312 949
Bundne investeringsfond	Note 7	17 223 621	13 309 147
Kapitalkonto	Note 11	1 453 001 637	1 139 724 680
Prinsippendringer arb.kap. drift	Note 9	-4 790 447	-4 790 447
<b>Langsiktig gjeld</b>		<b>5 260 923 908</b>	<b>5 108 920 774</b>
Gjeld til kredittinstitusjoner	Note 17	2 275 849 569	2 341 241 686
Sertifikatlån	Note 17	500 000 000	200 000 000
Pensjonsforpliktelse	Note 14	2 485 074 339	2 567 679 088
<b>Kortsiktig gjeld</b>		<b>347 920 143</b>	<b>335 148 834</b>
Leverandørgjeld	Note 5	74 307 712	57 829 489
Annen kortsiktig gjeld		260 800 324	259 971 750
Premieavvik	Note 14	12 812 107	17 347 594
<b>Sum egenkapital og gjeld</b>		<b>7 549 191 548</b>	<b>7 057 096 031</b>
<b>Memoriakonti</b>		<b>0</b>	<b>0</b>
Ubrukte lånemidler		-110 923 255	-120 982 481
Andre memoriakonti		-21 446 296	-21 446 296
Motkonto for memoriakontiene		-132 369 551	-142 428 777

Nøtterøy 22. februar 2021

  
Toril Eeg  
Kommunedirektør

  
Kristian Lægneid  
Økonomisjef

Færder kommune  
Årsregnskap 2020

Bevilgningsoversikt drift § 5-4 1	Note- henvisning	Regnskap		Oppr.bud 2020	Regnskap 2019
		2020	Reg. bud 2020		
Rammetilskudd		712 522 747	705 645 000	676 167 000	646 000 851
Inntekts- og formueskatt		859 252 837	850 317 000	881 561 000	861 791 382
4 Andre generelle driftsinntekter		88 685 359	87 295 221	81 537 000	121 409 716
<b>Sum generelle driftsinntekter</b>		<b>1 660 460 944</b>	<b>1 643 257 221</b>	<b>1 639 265 000</b>	<b>1 629 201 949</b>
Sum bevilgninger drift, netto		1 506 318 663	1 543 129 219	1 521 703 797	1 504 306 095
Avskrivninger		124 906 894	124 000 000	124 000 000	118 738 191
<b>Sum netto driftsutgifter</b>		<b>1 631 225 557</b>	<b>1 667 129 219</b>	<b>1 645 703 797</b>	<b>1 623 044 286</b>
<b>Brutto driftsresultat</b>		<b>29 235 386</b>	<b>-23 871 998</b>	<b>-6 438 797</b>	<b>6 157 663</b>
Renteinntekter		12 727 334	12 455 000	15 950 000	18 698 057
Utbytter		735 247	735 000	300 000	599 465
Renteutgifter		47 888 631	54 500 000	66 500 000	55 718 499
Avdrag på lån		89 715 122	86 000 000	86 000 000	79 632 402
<b>Netto finansutgifter</b>		<b>-124 141 172</b>	<b>-127 310 000</b>	<b>-136 250 000</b>	<b>-116 053 378</b>
Motpost avskrivninger		124 906 894	124 000 000	124 000 000	118 738 191
<b>Netto driftsresultat</b>		<b>30 001 109</b>	<b>-27 181 998</b>	<b>-18 688 797</b>	<b>8 842 475</b>
<b>Disponering eller dekning av netto driftsresultat</b>					
Overføring til investering		-6 706 390	-6 818 000	-6 633 000	-1 660 465
Netto avs. til eller bruk av bundne driftsfond		-13 853 478	4 000 801	5 873 000	-2 493 998
Netto avs. til eller bruk av disposisjonsfond		-9 441 241	29 999 197	19 448 797	8 951 323
<b>Sum disponeringer eller dekning av netto driftsresultat</b>		<b>-30 001 109</b>	<b>27 181 998</b>	<b>18 688 797</b>	<b>4 796 860</b>
<b>Fremført til inndekning i senere år (merforbruk)</b>		<b>0</b>	<b>0</b>	<b>0</b>	<b>13 639 335</b>

Bevilgningsoversikt drift § 5-4 2	Note- henvisning	Regnskap		Oppr.bud 2020	Regnskap 2019
		2020	Reg. bud 2020		
<b>FORDELTE SLIK</b>					
Mottatte avdrag utlån		0	-651 000	-651 000	-651 951
Årets premieavvik pensjon	Note 14	-22 001 974	-35 632 000	-71 598 000	-44 906 887
Amortisering tidligere års premieavvik pensjon	Note 14	24 685 089	24 685 000	24 828 000	18 924 411
Bruk av pensjonspremiefond	Note 14	-19 397 000	-19 397 000	-19 397 000	-19 397 000
Øvrige felles pensjonsutgifter		987 839	1 030 035	184 035	1 204 097
Ressurskrevende tjenesterefusjon		-81 132 000	-83 871 000	-97 300 000	-83 354 000
Til lønnsoppgjør		0	4 872 000	23 000 000	0
Tapsavsetning usikre krav		896 837	1 148 297	500 000	500 000
Andre utgifter		1 437 608	1 200 000	1 200 000	1 432 557
Andre inntekter		-12 510 688	-12 200 000	0	-543 125
Periodiseringer		-878 115	0	0	3 238 020
<b>Sum andre utgifter og inntekter</b>		<b>-107 912 404</b>	<b>-118 815 668</b>	<b>-139 233 965</b>	<b>-123 553 877</b>
Lønn		39 539 348	41 653 840	43 278 874	45 182 503
Andre utgifter		15 054 584	13 616 893	11 502 000	16 593 835
Inntekter		-15 060 734	-14 180 000	-10 665 000	-13 666 011
<b>Sum kommunedirektør og stab</b>		<b>39 533 199</b>	<b>41 090 733</b>	<b>44 115 874</b>	<b>48 110 328</b>
Lønn		579 456 862	577 809 473	579 336 930	574 030 838
Andre utgifter		224 833 208	221 997 000	217 622 000	231 346 407
Inntekter		-98 050 705	-77 993 000	-82 292 000	-107 471 566
<b>Sum oppvekst- og kunnskap</b>		<b>706 239 364</b>	<b>721 813 473</b>	<b>714 666 930</b>	<b>697 905 678</b>
Lønn		536 877 647	536 651 919	557 850 076	545 672 751
Andre utgifter		172 453 770	166 035 900	153 992 900	163 890 352
Inntekter		-83 710 129	-69 161 000	-69 054 000	-84 285 161
<b>Sum helse- og omsorg</b>		<b>625 621 288</b>	<b>633 526 819</b>	<b>642 788 976</b>	<b>625 277 942</b>
Lønn		111 838 834	115 305 955	122 002 121	116 628 573
Andre utgifter		233 344 807	221 409 084	197 977 280	215 023 869
Inntekter		-270 582 364	-245 769 640	-233 311 640	-256 671 359
<b>Sum teknikk og miljø</b>		<b>74 601 276</b>	<b>90 945 399</b>	<b>86 667 761</b>	<b>74 981 083</b>
Lønn		67 009 805	69 151 863	68 703 721	72 120 798
Andre utgifter		108 572 366	110 788 600	106 026 500	126 140 512
Inntekter		-29 168 232	-27 194 000	-21 854 000	-36 669 548
<b>Sum administrasjon, kultur og levekår</b>		<b>146 413 939</b>	<b>152 746 463</b>	<b>152 876 221</b>	<b>161 591 761</b>
Sum kirkelig fellesråd		21 822 000	21 822 000	19 822 000	19 993 180
<b>SUM FORDELTE TIL DRIFT</b>		<b>1 506 318 663</b>	<b>1 543 129 219</b>	<b>1 521 703 797</b>	<b>1 504 306 095</b>

Færder kommune  
Årsregnskap 2020

Anskaffelse og anvendelse av midler	Regnskap 2020	Reg. bud 2020	Oppr.bud 2020	Regnskap 2019
Anskaffelse av midler				
Inntekter driftsdel (kontoklasse 1)	2 296 810 576	2 191 391 176	2 168 110 955	2 243 103 707
Inntekter investeringsdel (kontoklasse 0)	75 099 794	89 585 082	113 816 000	50 785 401
Innbetalinger ved eksterne finanstransaksjoner	380 309 118	515 597 523	344 998 000	236 722 378
<b>Sum anskaffelse av midler</b>	<b>2 752 219 488</b>	<b>2 796 573 781</b>	<b>2 626 924 955</b>	<b>2 530 611 486</b>
Anvendelse av midler				
Utgifter driftsdel (kontoklasse 1)	2 141 679 400	2 091 164 174	2 050 450 752	2 117 897 456
Utgifter investeringsdel (kontoklasse 0)	388 183 047	568 618 675	476 913 000	206 124 777
Utbetaling ved eksterne finanstransaksjoner	208 312 923	223 083 000	167 583 000	198 574 787
<b>Sum anvendelse av midler</b>	<b>2 738 175 371</b>	<b>2 882 865 849</b>	<b>2 694 946 752</b>	<b>2 522 597 020</b>
<b>Anskaffelse - anvendelse av midler</b>	<b>14 044 117</b>	<b>-86 292 068</b>	<b>-68 021 797</b>	<b>8 014 465</b>

Avsetninger og bruk av avsetninger	Regnskap 2020	Reg. bud 2020	Oppr.bud 2020	Regnskap 2019
Avsetninger	109 424 157	68 410 041	33 246 203	127 663 147
Bruk av avsetninger	95 380 040	154 702 109	101 268 000	119 648 682
Til avsetning senere år	0	0	0	0
<b>Netto avsetninger</b>	<b>14 044 117</b>	<b>-86 292 068</b>	<b>-68 021 797</b>	<b>8 014 465</b>

**Oversikt budsjettavvik og årsavslutningsdisposisjoner - Drift § 5-9** Regnskap  
2020

Netto driftsresultat	30 001 109
Sum budsjettdisposisjoner	-9 327 719
<b>Årets budsjettavvik</b>	<b>39 328 828</b>
Strykning av overføring til investering	-111 610
Strykning av bruk av disposisjonsfond	39 440 438
<b>Mer- eller mindreforbruk etter strykninger</b>	<b>0</b>

**Oversikt budsjettavvik og årsavslutningsdisposisjoner - Inv. § 5-9** Regnskap  
2020

Resultat investering før fondsdisposisjoner	15 956 992
Sum budsjettdisposisjoner	40 195 596
<b>Årets budsjettavvik</b>	<b>-24 238 605</b>
Strykning av overføring fra drift	111 610
Strykning av bruk av ubundet investeringsfond	24 126 995
<b>Udisponert beløp etter strykninger</b>	<b>0</b>



## NOTE 1: REGNSKAPSPRINSIPPER

Regnskapet er utarbeidet i henhold til kommuneloven, forskrifter og god kommunal regnskapsskikk.

Kommuneregnskapet er finansielt orientert, og skal vise alle økonomiske midler som er tilgjengelige i året, og anvendelsen av disse. Inntekter og utgifter skal tidsmessig plasseres i det året som følger av anordningsprinsippet. Anordningsprinsippet betyr at alle kjente utgifter, utbetalinger, inntekter og innbetalinger i løpet av året som vedrører kommunens virksomhet skal fremgå av drifts- eller investeringsregnskapet i året enten de er betalt eller ikke.

Alle utgifter, utbetalinger, inntekter og innbetalinger skal regnskapsføres brutto. Dette gjelder også for de interne finansieringstransaksjonene. Det skal således ikke gjøres fradrag for tilhørende inntekter til utgiftene, og heller ikke skal inntektene fremstå med fradrag for eventuelle tilhørende utgifter.

I den grad enkelte utgifter, utbetalinger, inntekter eller innbetalinger ikke kan fastsettes eksakt ved tidspunktet for regnskapsavleggelsen, registreres et anslått beløp i årsregnskapet for vedkommende år. Justering i henhold til eksakt beløp foretas i det påfølgende regnskapsår.

Fra 01.01.11 gjelder Bokføringsloven for alle landets kommuner. Årsregnskapet skal føres i overensstemmelse med god kommunal regnskapsskikk, både når det gjelder selve regnskapsføringen og når det gjelder den økonomiske informasjonen årsregnskapet gir.

### **Lån/ Låneopptak / avdragstid**

Kommunen tar opp samlelån som skal dekke lånefinansieringen av de vedtatte prosjektene i investeringsbudsjettet. Det legges da til grunn et vektet gjennomsnitt med utgangspunkt i de enkelte objekters levetid ved beregningen av avdragstiden.

For lån skal kun den delen av lånet som faktisk er brukt i løpet av året føres i investeringsregnskapet. Den delen av lånet som ikke er brukt, registreres som memoriapost.

### **Pensjoner**

Etter § 3-5 i budsjett og regnskapsforskriften skal driftsregnskapet belastes med pensjonskostnader som er beregnet ut fra langsiktige forutsetninger om avkastning, lønnsvekst og G-regulering. Forskjellen mellom betalt pensjonspremie og beregnet pensjonskostnad betegnes premieavvik, og er inntekts- eller utgiftsført i driftsregnskapet med tilbakeføring igjen over de neste 7 årene. (Tidligere 10 og 15 år).

Bestemmelsene innebærer også at beregnede pensjonsmidler og pensjonsforpliktelser er oppført i balansen som er oppført i balansen som hhv anleggsmidler og langsiktig gjeld, beregningene fremkommer i egen note til årsregnskapet.

### **Vurderingsregler:**

#### *Omløpsmidler*

Omløpsmidler er vurdert til laveste verdi av anskaffelseskost og virkelig verdi.

#### *Fordringer*

Utestående fordringer er vurdert til pålydende med fradrag for forventet tap.

#### *Anleggsmidler*

Anleggsmidler er vurdert til anskaffelseskost. Anleggsmidler med begrenset økonomisk levetid avskrives med like store årlige beløp over levetiden til anleggsmiddelet.

Avskrivningene starter året etter det er anskaffet. Avskrivningstiden er i tråd med §3-4 i forskrift om økonomiplan, årsbudsjett, årsregnskap og årsberetning for kommuner og fylkeskommuner mv.

## NOTE 2: ORGANISERING

### Organisering av kommunens virksomhet

Færder kommune er organisert i en tonivå-modell. Det innebærer at basisorganisasjonen består av to formelle nivåer, kommunedirektør og virksomhetene.

### Kommunens administrative organisering:

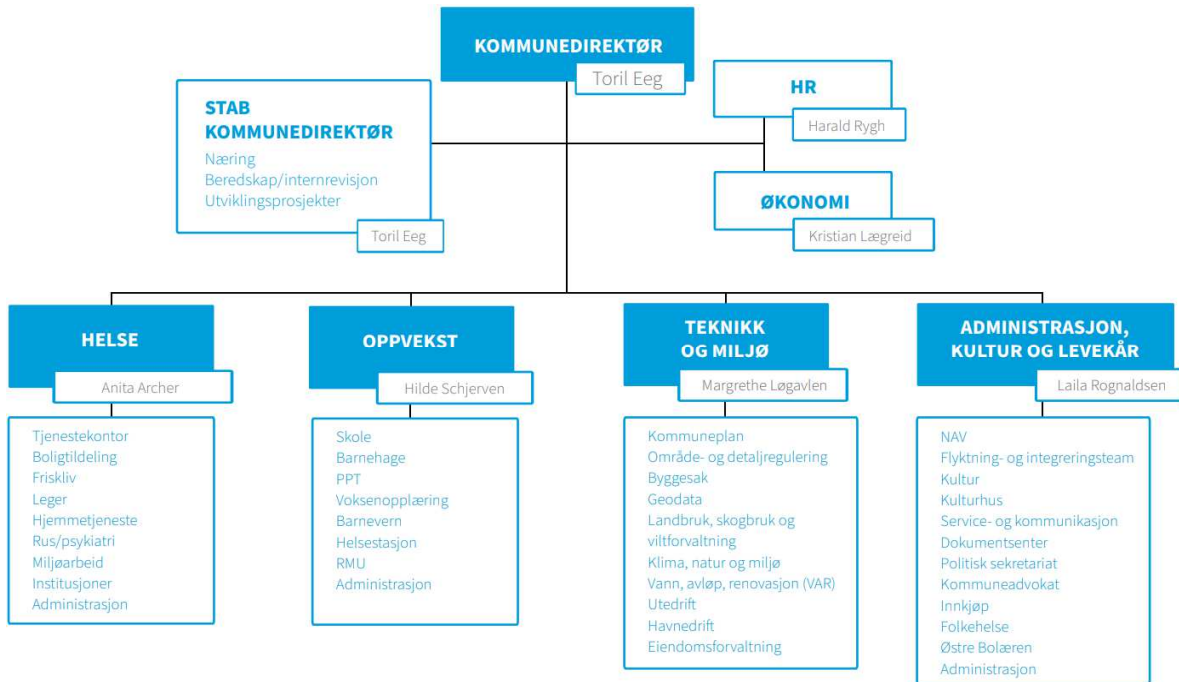

### Oppgaver lagt til interkommunalt samarbeid

Tønsbergregionen Legevakt og ØHD  
VOIS - Innkjøpsamarbeid i Vestfold  
Jarlsberg IKT - Drifter IKT for Færder kommune  
Hjelpemiddelsentralen i Tønsberg  
Tønsberg og Færder Bibliotek  
Tønsberg og Færder Svømmehall  
Barnevernsvakta  
Tønsberg Voksenopplæring

### Tjenester som er lagt til interkommunale selskaper

Vestfold interkommunale brannvesen IKS  
Vestfold interkommunale vannverk IKS  
Tønsberg renseanlegg IKS  
IKA Kongsberg IKS - kommunalt arkiv  
Vestfold og Telemark kontrollutvalgssekretariat IKS  
Vestfold og Telemark revisjon IKS

### Tjenester løst av andre selskaper eiet/styrt av kommunen

Vestfold avfall og ressurs AS - Innsamling av husholdningsavfall  
Via Færder AS - Varig tilrettelagt arbeid  
Borgheim Sentrumsbygg AS - Eiendomsselskap for kommunal bygningsmasse  
Gigafib Holding AS - Fiberselskap  
Velle AS - voksenopplæring og introduksjonsordning  
Private barnehager



### NOTE 3: GODTGJØRING KOMMUNAL LEDELSE OG REVISJON

#### Kommunal ledelse

Kommunedirektørens årslønn utgjør 1 527 000. Samlede lønns og godtgjørelser utgjør totalt kr 1 613 184 som inkluderer feriepenger og kompensasjon for ikke avviklet ferie. Lønnskostnader utgjør totalt kr 894 954 for ordfører. I tillegg kommer utgifter til pensjon og arbeidsgiveravgift.

#### Revisjon

Godtgjørelsen til revisor er utbetalt med kr 1 000 000. Av dette utgjør kr 360 000 revisjon, kr 577 000 forvaltningsrevisjon og kr 63 000 for andre tjenester.

#### Kontrollutvalg

Samlede utgifter til Vestfold Interkommunale kontrollutvalgssekretariat utgjør kr 276 000.

### NOTE 4: SALGSINNTEKTER I INVESTERINGSREGNSKAPET

Salg av eiendom:	Salgssum	Salgskostnad	Bokført verdi	Gevinst/tap
Roppestadkollen (delsalg)	17 000 996	54 825	771 392	16 174 779
Diverse tilleggsarealer og festetomter	116 133	17 890	0	98 243
<b>Sum</b>	<b>17 117 129</b>	<b>72 715</b>	<b>771 392</b>	<b>16 273 022</b>
<b>Salg av maskiner og utstyr:</b>				
Hjulgraver Volvo EW140C	427 500	0	108 125	319 375
Salg/vrakpant av div biler 2020	45 000	0	0	45 000
<b>Sum</b>	<b>472 500</b>	<b>0</b>	<b>108 125</b>	<b>364 375</b>
<b>Sum total</b>	<b>17 589 629</b>	<b>72 715</b>	<b>879 517</b>	<b>16 637 397</b>

### NOTE 5: FORDRINGER OG GJELD OVERFOR KOMMUNALE FORETAK, SAMKOMMUNER, BEDRIFTER OG INTERKOMMUNALE SELSKAP

<b>Langsiktige fordringer:</b>	
Gigafib Holding AS	295 356
<b>Sum</b>	<b>295 356</b>
<b>Kundefordringer:</b>	
Borgheim Driftsbygg AS	684 010
Kirkeveien 213 AS	590 398
Gigafib Holding AS	440 711
Borgheim Sentrumsbygg AS	207 500
Vestfold Avfall og Ressurs AS	197 189
Semsveien Bygg AS	82 176
<b>Sum</b>	<b>2 201 984</b>
<b>Leverandørgjeld:</b>	
Færder kirkelige fellestråd	2 000 000
Borgheim Sentrumsbygg AS	1 563 710
Gigafib Holding AS	1 227 194
Velle Utvikling AS	453 127
Jarlsberg IKT - Interkommunalt samarbeid	209 334
Via Færder AS	149 245
Interkommunalt arkiv for Buskerud, Vestfold og Telemark IKS	122 012
Kirkeveien 213 AS	63 376
Kirkeveien 222 AS	24 392
Vestfold Interkommunale Vannverk IKS	21 726
Vestfold interkommunale brannvesen IKS	18 750
<b>Sum</b>	<b>1 061 962</b>

**NOTE 6: AKSJER OG ANDELER I SELSKAPER SOM ER FØRT OPP SOM ANLEGGSMIDLER**

<b>Konto</b>	<b>Aksjer:</b>	<b>Balansført verdi</b>	<b>Eierandel</b>
221152001	Borgheim Sentrumsbygg AS	8 850 000	100,00 %
221152002	VIA Færder AS	200 000	100,00 %
221152003	Smiløkkka industrier AS	50 000	25,00 %
221152004	Vestfold Avfall og Ressurs AS	30 250	12,00 %
221152006	GigaFib Holding AS	16 124 980	26,57 %
221152008	Velle utvikling AS, Tønsberg	224 500	22,45 %
221152011	Greve Biogass AS	2 069 410	10,215 %
<b>Andeler i borettslag:</b>			
221200001	St Ungbo, f.sak 182/89	50 000	
221200002	Andelsbevis i Nøtterøy B/L A/L	10 000	
221200003	Vestskogen Borettslag	206 004	
221200004	A/L Ekeberg Borettslag	1 012 000	
221200005	A/L Oserødlund Borettslag	113 100	
221200006	Hårkollen aldersboliger	464 400	
221200007	A/L Borgheim Borettslag	1 201 000	
221200008	Sundveien Borettslag	160 000	
221200009	Bygg 4 i Ekeberg Borettslag	100 000	
221200010	Innløste andeler Ekeberg BRL	8 205 940	
221200011	Innløste andeler i Borgheim Borettslag	5 852 579	
221200012	4 leil. Labakken oms.boliger, Nøtterøy BBL	6 157 158	
221200013	7 plasser Tørkopp båtforening	363 350	
221200014	Petterødveien 14A	1 394 730	
221200015	Andelskapital Viken Skog BA	85 856	
221200016	8 hybler i studentbyen på Sogn	1	
221200017	3 andeler i studentbyen i Bergen	1	
221200018	30 andeler i stundentsamfundets hus, Oslo	1	
221200019	2 leieretter i yrkesskolens hybelhus, Oslo	1	
<b>Egenkapitalinnskudd:</b>			
222550001	Egenkapitalinnskudd fellesordningen KLP	61 392 793	
<b>Andelskapital:</b>			
221650001	Vestfold interkommunale Brannvesen IKS	594 092	19,9 %
<b>Sum:</b>		<b>114 912 146</b>	

**NOTE 7: AVSETNING OG BRUK AV FOND**

**Hovedoversikt**

Avsetninger og bruk av fond	Beholdning 01.01.2020	Avsetninger	Bruk av fond i driftsregnskapet	Bruk av fond i inv. regnskapet	Beholdning 31.12.2020
Disposisjonsfond	280 966 103	52 103 063	-29 022 489	-3 028 600	301 018 078
Bundne driftsfond	34 864 656	28 297 414	-14 443 936	0	48 718 134
Ubundne investeringsfond	135 312 949	16 921 918		-27 058 394	125 176 474
Bundne investeringsfond	13 309 147	12 101 761		-8 187 287	17 223 621
Samlede avsetninger og bruk av avsetninger	464 452 856	109 424 157	-43 466 425	-38 274 281	492 136 307

**Vesentlige bundne fond, spesifikasjon**

Bundne kapitalfond	Beholdning 01.01.2020	Avsetninger	Bruk av fond	Beholdning 31.12.2020
Ekstraordinære innbetalinger formidlingslån	7 477 374	3 867 198		11 344 572
Justerings mva	2 126 736	542 558		2 669 294
Færder Nasjonalparksenter forvaltning	1 491 084		-41 413	1 449 671

Bundne driftsfond	Beholdning 01.01.2020	Avsetninger	Bruk av fond	Beholdning 31.12.2020
Vannfond	7 547 741	3 571 491		11 119 232
Avløpsfond	2 194 807	5 913 737		8 108 544
Renovasjonsfond	1 968 989	83 409		2 052 398
Oppmåling	1 248 401		-1 248 401	0
2 Installasjoner Østre Bolærene	2 720 000			2 720 000
Tiltakspakke Covid19 vedlikeholdsmidler	0	7 250 599		7 250 599
Arv Tjøme sykehjem Finn Åge Jansen	1 547 469			1 547 469
2104 Etterutdanning skole	1 317 930	364 081	-1 317 930	364 081
Ekstra tilskudd 2 EMF	5 359 462	0	-5 359 462	0
Kommunalt næringsfond, korona	0	2 100 000		2 100 000

**Vesentlige disposisjonsfond, spesifikasjon**

Disposisjonsfond	Beholdning 01.01.2020	Avsetninger	Bruk av fond	Beholdning 31.12.2020
Pensjonspremieavviksfond	122 064 518	4 652 555		126 717 073
Bufferfond	99 734 104	10 692 490	-61 100	110 365 494
Rentereguleringsfond	23 052 000	3 168 828		26 220 828
Omstillingsmidler Færder kommune	5 328 583	98 565	-2 306 899	3 120 249
Prosjekt statlig barnevern	6 906 524	5 257 929		12 164 453
Flyktningefond	1 108 447		-1 108 447	0
Fond båthavner 092/18	3 700 000			3 700 000
Vindfang verdens ende	2 376 976			2 376 976
Vedlikehold Tjøme kommunehus	2 000 000			2 000 000
Bilfond	1 072 145	2 578 702	-3 028 600	622 247
Statstilsk. Funksjonshemmede	1 888 556			1 888 556

Avsetninger til bunde driftsfond overstiger budsjett med 18,9 mill. kr som følge av overskudd på selvkostregnskaper og mottatte koronatilskudd avsatt til bruk i 2021. Iht ny budsjett og regnskapsforskrift som trådte i kraft 01.01.2020 skal kommunens årsregnskap avlegges i balanse. Som følge av et positivt budsjettavvik i 2020 er det foretatt strykninger for bruk av disposisjonsfond tilsvarende 39,4 mill. kr.

NOTE 8: ARBEIDSKAPITAL				
<b>Anskaffelse og anvendelse av midler:</b>				<b>31.12.2020</b>
Inntekter driftsdel				-2 296 810 576
Inntekter investeringsdel				-75 099 794
Innbetalt ved eksterne finansieringstransaksjoner				-380 309 118
<b>Sum anskaffelse av midler</b>				<b>-2 752 219 488</b>
Utgifter driftsdel				2 016 772 506
Utgifter investeringsdel				388 183 047
Utbetalt ved eksterne finansieringstransaksjoner				208 312 923
<b>Sum anvendelse av midler</b>				<b>2 613 268 477</b>
<b>Anskaffelse - anvendelse av midler</b>				<b>-138 951 012</b>
<b>Avskrivninger</b>				<b>124 906 894</b>
<b>Sum endringer i drift/investering</b>				<b>-14 044 117</b>
<b>Fra balansen:</b>				
	<b>Kapittel</b>	<b>Saldo 01.01.</b>	<b>Saldo 31.12.</b>	<b>Endring</b>
Omløpsmidler	2.1	945 912 866	962 669 067	-16 756 201
Kortsiktig gjeld	2.3	335 148 834	347 920 143	12 771 309
<b>Sum arbeidskapital</b>		<b>610 764 032</b>	<b>614 748 924</b>	<b>-3 984 892</b>
Endring memoriakonti ubrukte lånemidler	2.91	120 982 481	110 923 255	-10 059 226
<b>Sum endringer i balansen</b>				<b>-14 044 117</b>
<b>Arbeidskapital = omløpsmidler - kortsiktig gjeld</b>				<b>0</b>

NOTE 9: BEHOLDNING PRINSIPPENDRINGSKONTI				
	<b>Konto</b>	<b>2.5980.</b>		
<b>01.01.2020</b>	<b>Inngående balanse:</b>			<b>4 790 447</b>
<b>31.12.2020</b>	<b>Utgående balanse:</b>			<b>4 790 447</b>
<b>Spesifikasjon av bokføringer</b>				
1992	Ressurskrevende tjenester	258.100.010		-20 948 000
1999	MVA-kompensasjon	258.100.020		-2 762 520
2000	Materialbeholdning	258.100.030		626 842
2000	Periodiserte renter	258.100.040		5 635 606
2008	Feriepenger og arbeidsgiveravgift 1992	258.100.050		22 238 519
<b>Sum bokførte prinsippendringer</b>				<b>4 790 447</b>

**NOTE 10: ANLEGGSMIDLER OG AVSKRIVNINGER**

Anleggsmidler som har begrenset utnyttbar levetid, avskrives over den utnyttbare levetiden til anleggsmidlet. Avskrivningsperioden kan likevel ikke være lengre enn

- a) 5 år for IKT-utstyr og programvare, kontormaskiner, og lignende
- b) 10 år for inventar og innredning, større utstyr, verktøy og maskiner, kjøretøy, og lignende
- c) 20 år for brannbiler og andre større nyttekjøretøy, større anleggsmaskiner, båter og ferger, og lignende
- d) 40 år for barnehagelokaler, skolelokaler, idrettshaller og idrettsanlegg, boliger og lokaler til bofellesskap, veier og parkeringsplasser, terminalbygninger, kaier og kaianlegg, forbrenningsanlegg, renseanlegg, pumpestasjoner, høydebasseng og ledningsnett, og lignende.
- e) 50 år for administrasjonslokaler, institusjonslokaler, kulturbygg, lagerbygg, brannstasjoner, og lignende.

Kommunens avskrivninger er lineære. Årets aktiveringer avskrives første gang fra 01.01. påfølgende år.

	IKT-utstyr, programvare, kontor- maskiner	Transport- midler, anleggs- maskiner, inventar, mm	Totalt
<b>Bokført verdi 01.01</b>	<b>27 938 020</b>	<b>64 933 102</b>	<b>92 871 122</b>
Akkum. anskaffelseskost 01.01.	62 334 463	126 296 200	188 630 663
Årets tilgang	10 385 170	9 217 496	19 602 666
Årets avgang	0	1 081 250	1 081 250
<b>Akkum. anskaffelseskost 31.12.</b>	<b>72 719 633</b>	<b>134 432 446</b>	<b>207 152 079</b>
Akkum.avskrivninger 31.12.	44 918 670	70 858 613	115 777 283
<b>Bokført verdi pr. 31.12.</b>	<b>27 800 963</b>	<b>63 573 833</b>	<b>91 374 796</b>
Årets avskrivninger	10 523 227	10 468 640	20 991 867
Økonomisk levetid inntil	5 år	10 år	

	Tekniske anlegg	Boliger, veier, skoler, barnehager, idrettshaller	Ledningsnett vann og avløp	Bygg adm., institusjon, kultur	Tomter	Totalt
<b>Bokført verdi pr. 01.01.</b>	<b>134 043 052</b>	<b>1 628 271 791</b>	<b>923 521 833</b>	<b>671 192 745</b>	<b>137 819 313</b>	<b>3 494 848 734</b>
Akkum. anskaffelseskost 01.01.	204 439 464	2 070 799 306	1 130 633 250	784 208 470	137 828 313	4 327 908 803
Årets tilgang	35 941 193	208 607 195	85 492 707	32 835 207	342 349	363 218 651
Årets avgang	0	0	0	0	771 392	771 392
<b>Akkum. anskaffelseskost 31.12.</b>	<b>240 380 657</b>	<b>2 279 406 501</b>	<b>1 216 125 957</b>	<b>817 043 677</b>	<b>137 399 270</b>	<b>4 690 356 062</b>
Akkum.avskrivninger 31.12.	79 497 088	493 401 932	235 409 740	128 657 336	9 000	936 975 096
<b>Bokført verdi pr. 31.12.</b>	<b>160 883 569</b>	<b>1 786 004 569</b>	<b>980 716 217</b>	<b>688 386 341</b>	<b>137 390 270</b>	<b>3 753 380 966</b>
Årets avskrivninger	9 100 676	50 874 417	28 298 323	15 641 611	0	103 915 027
Økonomisk levetid inntil	20 år	40 år	40 år	50 år		

<b>NOTE 11: KAPITALKONTO</b>			
<b>Debet</b>		<b>Kredit</b>	
		<b>Saldo pr. 01.01.2020</b>	<b>1 139 724 680</b>
Avgang fast eiendom og anlegg	879 517	Aktivering av fast eiendom og anlegg	382 821 317
Av- og nedskrivning fast eiendom og anlegg	124 906 894	Egenkapitalinnskudd KLP	4 721 390
Salg av aksjer Tønsberg Hovedveifinans	-	Kjøp av aksjer	96 050
		Konvertering utlån Gigafib	199 300
Av og nedskrivning sosiale lån	423 878	Utlån - Startlån	48 759 722
Sosiale lån - mottatte avdrag	466 119	Utlån - Sosiale lån	1 455 014
Avdrag på utlån	16 321 194	Avdrag på eksterne lån	105 223 617
Bruk av midler fra eksterne lån	350 059 226	Tilbakeb. andeler småbåthavner	168 500
		Pensjonsmidler	180 284 126
		Pensjonsforpliktelser	50 118 043
Arb.g.avg. netto pensjonsforpliktelse	6 565 725	Tilbakeført arb.g.avg. netto pensjonsforpliktelse	39 052 431
<b>Saldo pr. 31.12.2020</b>	<b>1 453 001 637</b>		
<b>SUM DEBET</b>	<b>1 952 624 190</b>	<b>SUM KREDIT</b>	<b>1 952 624 190</b>



<b>Note 12: GARANTIFORPLIKTELSER</b>			
	<b>Opprinnelig låneramme</b>	<b>Rest kausjons Pr. 31.12.2020</b>	<b>Utløpsår</b>
<b>Borgheim sentrumsbygg AS</b>			
Kommunalbanken - K-sak 16/09	45 000 000	30 600 000	2040
Vebo Borettslag	6 728 129	4 999 573	2045
<b>Labakken omsorgsboliger Borettslag</b>			
KLP 8317.51.91030	14 470 629	11 466 429	2042
<b>Vestfold interkommunale vannverk</b>			
K-sak 6/97, 5/01 og 110/08	115 356 329	115 356 329	2048
<b>Vestfold Interkommunale Brannvesen IKS</b>			
Klp Kreditt AS - 8317.50.30126	2 925 000	188 100	2026
Klp Kreditt AS - 8317.52.24729	47 500 000	7 143 804	2046
<b>Tenvik båtforening - K-sak 001/06</b>	1 000 000	343 343	2026
<b>Stiftelsen Knarberg Aldersboliger</b>	450 000	229 686	2025
<b>Jutøya AS K-sak 108/07</b>	380 000	125 110	2023
<b>Arås Båtforening - K-sak 94/08 og 008/20</b>			
SpareBank 1 BV	1 400 000	1 334 616	2030
SpareBank 1 BV	1 400 000	1 061 657	2028
SpareBank 1 BV	1 500 000	854 446	2031
<b>Hella Båtforening - Sommerfullmakt FS 001/20</b>			
KLP 8317.57.27577	400 000	380 000	2030
<b>Buerstad Båtforening - K-sak 92/09</b>			
SpareBank 1 BV	786 000	220 095	2023
SpareBank 1 BV	1 060 000	950 835	2033
<b>Steinerskolen i Vestfold - K-sak 32/10</b>	2 437 500	1 250 000	2030
<b>Teie båtforening - K-sak 77/10</b>	14 000 000	5 207 234	2040
<b>Teie Idrettsforening - K-sak 131/19</b>			
KLP 8317.56.74945	8 550 000	8 050 000	2023
KLP 8317.56.74996	4 750 000	4 588 982	2035
<b>Veierland båtforening - F-sak 114/11</b>	500 000	119 687	2023
<b>Tømmerholt båtforening - F-sak 115/11</b>	1 500 000	951 926	2031
<b>Kjøpmannskjær båtforening - K-sak 009/18</b>	1 200 000	1 032 306	2033
<b>Tangen Bryggesameie</b>	730 000	156 609	2028
<b>Nøtterøy Golfklubb - K-sak 066/19</b>	430 000	202 537	2024
<b>Nøtterøy Idrettsforening - K-sak 051/19, 027/20 og 050/20</b>			
SpareBank 1 BV	1 050 000	971 090	2034
KLP 8317.57.02027	1 350 000	1 350 000	2022
KLP 8317.57.30586	5 059 850	5 059 850	2032
<b>IKA Kongsberg</b>	5 268 297	5 268 297	2057
<b>Tønsberg Renseanlegg IKS</b>			
KLP 8317.55.94836	1 700 000	377 400	2039
KLP 8317.56.60758	2 500 000	570 000	2039
KLP 8317.57.41693	14 000 000	3 318 000	2040
KLP 8317.57.41715	8 000 000	1 908 000	2060
<b>Vegfinans AS Bypakke Tønsberg-region K-sak 068/18 og 040/20</b>	28 500 000	13 965 451	2039
<b>Færder kirkelige fellesråd</b>	700 000	296 400	2045
<b>Garantier for utlån - NAV</b>	2 529 416	2 529 416	
<b>Sum</b>	<b>345 111 150</b>	<b>232 427 208</b>	

\*Garantiforpliktelsen utløper når gjeldende krav er tilbakebetalt i sin helhet.

Stilte garantier er gitt med simpel kausjon. Garantier for utlån fra NAV er gitt med selvskyldnerkausjon.

**NOTE 13: SELVKOST VAR TJENESTER, SLAM, FEIING, BYGGESAK, OPPMÅLING OG DETALJPLANER**

Færder kommune har utarbeidet etterkalkyle for betalingstjenester i henhold til Retningslinjer for beregning av selvkost for kommunale betalingstjenester (kommuneloven § 15-1 og selvkostforskriften des.2019 nr. 1731). Kommunen benytter selvkostmodellen Momentum Selvkost Kommune.

Selvkost innebærer at kommunens kostnader med å frembringe tjenestene skal dekkes av gebyrene som brukerne av tjenestene betaler. Kommunen har ikke anledning til å tjene penger på tjenestene. For å kontrollere at dette ikke skjer må kommunen, etter hvert regnskapsår, utarbeide en selvkostkalkyle som viser selvkostregnskapet for det enkelte gebyrområdet. Elementene i en selvkostkalkyle avviker fra kommunens ordinære driftsregnskap på enkelte områder og de to regnskapene vil, som eksemplet under viser, ikke være direkte sammenlignbare.

I selvkostkalkylen inngår regnskapsmessige driftsinntekter, driftsutgifter eksklusiv regnskapsmessige avskrivninger, kalkulatoriske avskrivninger og rentekostnader, samt indirekte driftsutgifter (administrasjonsutgifter).

Ved beregning av kalkulatoriske avskrivninger skal det i selvkostberegningene gjøres fratrukk av fremmedfinansiering. Kalkulatorisk rentekostnad inngår ikke i kommunens driftsregnskap, men representerer en alternativ avkastning kommunen går glipp av ved at kapital er bundet i anleggsmidler.

Den kalkulatoriske rentekostnaden beregnes med utgangspunkt i anleggsmidlenes restavskrivningsverdi og en kalkylerente. Kalkylerenten er årgjennomsnittet av 5-årig SWAP-rente + 1/2 % -poeng. I 2020 var denne lik 1,39 %.

Retningslinjene fastsetter regler for henføring av relevante administrasjonsutgifter som kan inngå i selvkostgrunnlaget. Videre er det bestemt at eventuelle overskudd skal avsettes til bundne selvkostfond. Et overskudd fra et enkelt år skal tilbakeføres til brukerne i form av lavere gebyrer i løpet av en femårsperiode. En generasjon brukere skal ikke subsidiere neste generasjon, eller omvendt. Kostnadene ved tjenestene som ytes i dag skal dekkes av de brukerne som drar nytte av tjenesten. Dette innebærer at dersom kommunen har overskudd som er eldre enn fire år, må dette i sin helhet gå til reduksjon av gebyrene det kommende budsjettåret. Eksempelvis må et overskudd som stammer fra 2020 i sin helhet være disponert innen 2025.

I tillegg til å utarbeide en etterkalkyle for hver betalingstjeneste må kommunen også utarbeide forkalkyler i forkant av budsjettåret for å estimere drifts- og kapitalkostnader for neste økonomiplanperiode. Forkalkylerne gir grunnlaget for kommunens gebyrsatser. Ved

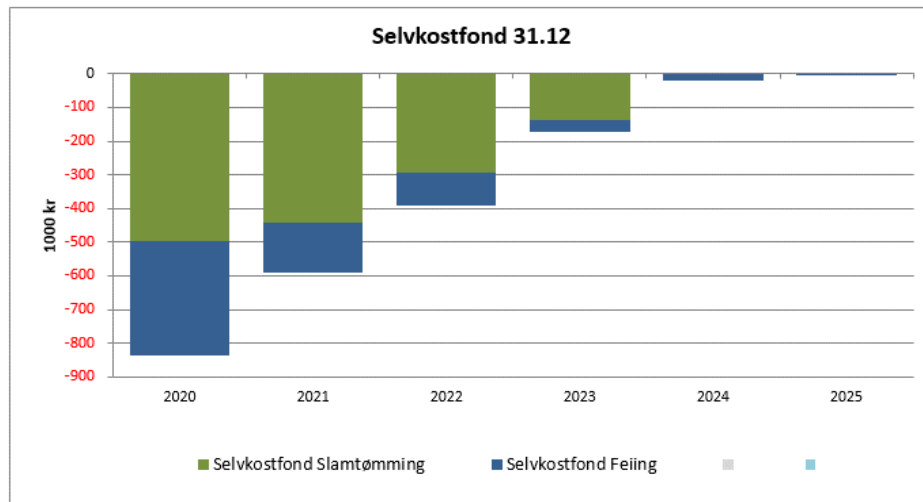
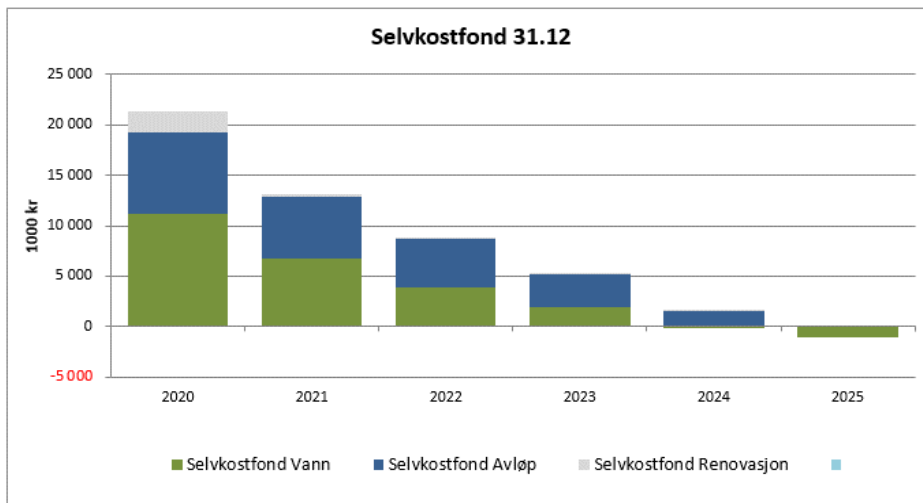

Færder kommune  
Årsregnskap 2020

2020 Etterkalkyle selvkost	Vann	Avløp	Renovasjon	Slam	Feiing
Gebyrinntekter	44 693 979	82 235 596	34 862 326	2 060 485	5 020 023
Øvrige driftsinntekter	304 178	-1 090 769	2 283 797	1 848	0
<b>Driftsinntekter</b>	<b>44 998 157</b>	<b>81 144 827</b>	<b>37 146 123</b>	<b>2 062 333</b>	<b>5 020 023</b>
Direkte driftsutgifter	27 482 003	45 273 652	34 653 510	1 823 490	4 879 240
Avskrivningskostnad	9 115 658	19 903 182	1 984 620	0	0
Kalkulatorisk rente (1,39%)	3 798 828	8 221 153	411 102	0	0
Indirekte netto driftsutgifter	1 103 826	1 813 541	39 273	73 992	198 193
Sjablommessig indir. Kap. Kostnad (5% av ind.dr. kostnad)	55 191	90 677	1 964	3 700	9 910
<b>Driftskostnader</b>	<b>41 555 506</b>	<b>75 302 205</b>	<b>37 090 470</b>	<b>1 901 182</b>	<b>5 087 343</b>
+/- Kalkulert renteinntekt/-kostnad selvkostfond (1,39%)	128 840	71 114	27 756	-7 938	-4 156
+ Tilskudd/subsidiering	0	0	0	0	0
<b>Resultat</b>	<b>3 442 651</b>	<b>5 842 622</b>	<b>55 653</b>	<b>161 151</b>	<b>-67 320</b>
Kostnadsdekning i %	108,3 %	107,8 %	100,2 %	108,5 %	98,7 %
<b>Selvkostfond 01.01</b>	<b>7 547 740</b>	<b>2 194 807</b>	<b>1 968 989</b>	<b>0</b>	<b>0</b>
-/+ Bruk av/avsetning til selvkostfond	3 571 492	5 913 736	83 409	0	0
<b>Selvkostfond 31.12 (inkl. rente på fond)</b>	<b>11 119 232</b>	<b>8 108 543</b>	<b>2 052 398</b>	<b>0</b>	<b>0</b>
<b>Gebyrinntekter</b>	<b>44 693 979</b>	<b>82 235 596</b>	<b>34 862 326</b>	<b>2 060 485</b>	<b>5 020 023</b>
Gebyrgrunnlag	41 251 328	76 392 974	34 806 673	1 899 334	5 087 343
<b>Finansiell dekningsgrad i % (gebyrinntekter/gebyrgrunnlag)</b>	<b>108,3 %</b>	<b>107,6 %</b>	<b>100,2 %</b>	<b>108,5 %</b>	<b>98,7 %</b>

2020 Etterkalkyle selvkost	Reguleringsplaner	Bygge- og delesaker	Oppmåling	Totalt
Gebyrinntekter	1 027 020	9 318 259	3 042 209	182 259 897
Øvrige driftsinntekter	33 532	1 460 241	47 966	3 040 793
<b>Driftsinntekter</b>	<b>1 060 552</b>	<b>10 778 500</b>	<b>3 090 175</b>	<b>185 300 690</b>
Direkte driftsutgifter	5 877 402	12 698 623	4 216 674	136 904 594
Avskrivningskostnad	0	0	0	31 003 460
Kalkulatorisk rente (2,30%)	0	0	0	12 431 083
Indirekte netto driftsutgifter	237 915	480 582	168 165	4 115 487
Sjablommessig indir. Kap. Kostnad (5% av ind.dr. kostnad)	11 896	24 029	8 408	205 775
<b>Driftskostnader</b>	<b>6 127 213</b>	<b>13 203 235</b>	<b>4 393 247</b>	<b>184 660 402</b>
+/- Kalkulert renteinntekt/-kostnad selvkostfond (1,39%)	0	0	0	215 616
+ Tilskudd/subsidiering	5 066 660	2 424 735	54 672	7 546 067
<b>Resultat</b>	<b>0</b>	<b>0</b>	<b>0</b>	<b>9 434 757</b>
Kostnadsdekning i %	17,3 %	81,6 %	70,3 %	100,3 %
<b>Selvkostfond 01.01</b>	<b>0</b>	<b>0</b>	<b>1 248 401</b>	<b>12 959 937</b>
-/+ Bruk av/avsetning til selvkostfond	0	0	-1 248 401	8 320 236
<b>Selvkostfond 31.12 (inkl. rente på fond)</b>	<b>0</b>	<b>0</b>	<b>0</b>	<b>21 280 173</b>
<b>Gebyrinntekter</b>	<b>1 027 020</b>	<b>9 318 259</b>	<b>3 042 209</b>	<b>182 259 897</b>
Gebyrgrunnlag	6 093 681	11 742 994	4 345 281	181 619 608
<b>Finansiell dekningsgrad i % (gebyrinntekter/gebyrgrunnlag)</b>	<b>16,9 %</b>	<b>79,4 %</b>	<b>70,0 %</b>	<b>100,4 %</b>

Utviklingen i vann- og avløpsfondene fra 2016:

År	Tekst	Vannfond	Avløpsfond
2016	Saldo fra 31.12.2016	4 527 321	228 704
2017	Bruk og avsetn. til vann- og avløpsfond	573 995	-2 975 557
2018	Bruk og avsetn. til vann- og avløpsfond	-1 270 019	-1 669 794
2019	Bruk og avsetn. til vann- og avløpsfond	3 716 443	6 611 454
2020	Bruk og avsetn. til vann- og avløpsfond	3 571 492	5 913 737
	Sum	11 119 232	8 108 544
	<b>Saldo 31/12-2020 - fondsmidler/underskudd</b>	<b>11 119 232</b>	<b>8 108 544</b>

Utviklingen i renovasjon-, feie og slamfond fra 2015:

År	Tekst	Fond renovasjon	Fond feiing	Fond slam
2016	Saldo fra 31.12.2016	8 761 470	-346 335	165 027
2017	Bruk og avsetn. fond renovasjon/feiing/slam	-5 974 752	95 957	231 739
2018	Bruk og avsetn. fond renovasjon/feiing/slam	391 493	-80 285	-658 252
2019	Bruk og avsetn. fond renovasjon/feiing/slam	-1 209 222	65 342	-390 198
2020	Bruk og avsetn. fond renovasjon/feiing/slam	83 409	-71 476	153 214
	Sum	2 052 398	-336 797	-498 470
	<b>Saldo pr. 31/12-2020 - fondsmidler/overskudd</b>	<b>2 052 398</b>	<b>0</b>	<b>0</b>

Koronapandemien medførte i 2020 lavere kostnader enn budsjettert i selvkostordningene. Dette har medført at planlagt bruk av fond i 2020 ikke ble realisert. Forholdet er hensyntatt i prising av tjenesten 2021, slik at kommunen bruker opp fond eldre enn 5 år

## NOTE 14 - PENSJONER

Pensjonskostnaden blir belastet i kommunens regnskap, mens pensjonspremien er hva som faktisk betales til KLP og SPK til dekning av fremtidige pensjonsforpliktelser.

Dersom pensjonspremien er større enn pensjonskostnaden er premieavviket positivt. Er pensjonspremien mindre enn pensjonskostnaden er premieavviket negativt.

Den regnskapsmessige håndteringen av premieavviket fremkommer av Regnskapsforskriften. Et positivt premieavvik skal føres til inntekt i årsregnskapet og bokføres under omløpsmidler som en kortsiktig fordring. Tilsvarende skal et negativt premieavvik utgiftsføres i årsregnskapet og bokføres som en kortsiktig gjeld. Premieavviket blir dermed en form for korreksjonspost til den betalte pensjonspremien slik at nettoen av disse to størrelsene blir lik pensjonskostnaden.

Opparbeidet premieavvik bokført som kortsiktig fordring eller kortsiktig gjeld skal tilbakeføres (amortiseres) til driftsregnskapet fordelt på det antall år som fremkommer i tabellen nedenfor.

Regnskapsføring av premieavviket og senere amortisering av dette fremstår med dette som et unntak fra arbeidskapitalprinsippet og anordningsprinsippet.

ÅRETS PENSJONSKOSTNAD	KLP	SPK	SAMLET
Årets pensjonsopptjening	93 065 984	17 860 375	110 926 359
Rentekostnad på løpte pensjonsforpliktelser	74 995 622	9 611 105	84 606 727
<b>Brutto pensjonskostnad</b>	<b>168 061 606</b>	<b>27 471 480</b>	<b>195 533 086</b>
Forventet avkastning på pensjonsmidler	83 096 871	8 491 447	91 588 318
<b>Netto pensjonskostnad</b>	<b>84 964 735</b>	<b>18 980 033</b>	<b>103 944 768</b>
Årets amortisering av tidligere års premieavvik	23 198 241	-1 563 622	21 634 619
Administrasjonskostnader	5 983 665	620 162	6 603 827
<b>Samlet kostnad</b>	<b>114 146 641</b>	<b>18 036 573</b>	<b>132 183 214</b>
<b>ÅRETS PREMIEAVVIK</b>			
Premieinnbetaling inkl. adm. kostnader	111 118 050	18 713 607	129 831 657
Administrasjonskostnader	5 983 665	620 162	6 603 827
Netto pensjonskostnad	84 964 735	18 980 033	103 944 768
<b>Årets premieavvik</b>	<b>20 169 650</b>	<b>-886 588</b>	<b>19 283 062</b>
<b>Arbeidsgiveravgift av premieavviket</b>	<b>2 843 921</b>	<b>-125 009</b>	<b>2 718 912</b>
<b>NETTO PENSJONSFORPLIKTELSER / -MIDLER</b>			
Brutto på løpte pensjonsforpliktelser	2 176 434 132	302 074 481	2 478 508 613
Pensjonsmidler	2 171 792 256	260 150 932	2 431 943 188
<b>Netto pensjonsforpliktelser</b>	<b>4 641 876</b>	<b>41 923 549</b>	<b>46 565 425</b>
<b>Arbeidsgiveravgift av netto pensjonsforpliktelser</b>	<b>654 505</b>	<b>5 911 220</b>	<b>6 565 725</b>
<b>SPESIFIKASJON AV BRUTTO PENSJONSFORPLIKTELSER</b>			
	<b>31.12.2020</b>	<b>31.12.2020</b>	<b>31.12.2020</b>
IB pensjonsforpliktelser	2 180 070 606	348 556 050	2 528 626 656
Estimatavvik forpliktelser	-89 110 957	-73 953 049	-163 064 006
Årets pensjonsopptjening	93 065 984	17 860 375	110 926 359
Rentekostnad av på løpt pensjonsforpliktelse	74 995 622	9 611 105	84 606 727
Utbetalinger pensjoner for året (estimert)	-82 587 123	0	-82 587 123
<b>UB Brutto pensjonsforpliktelse</b>	<b>2 176 434 132</b>	<b>302 074 481</b>	<b>2 478 508 613</b>
<b>SPESIFIKASJON AV BRUTTO PENSJONSMIDLER</b>			
	<b>31.12.2020</b>	<b>31.12.2020</b>	<b>31.12.2020</b>
IB pensjonsmidler	1 972 736 765	278 922 297	2 251 659 062
Estimatavvik midler	93 411 358	-45 356 257	48 055 101
Innbetaling til pensjonsmidler	111 118 050	18 713 607	129 831 657
Administrasjonskostnader	-5 983 665	-620 162	-6 603 827
Utbetalinger pensjoner for året (estimert)	-82 587 123	0	-82 587 123
Forventet avkastning på pensjonsmidler	83 096 871	8 491 447	91 588 318
<b>UB Brutto pensjonsmidler</b>	<b>2 171 792 256</b>	<b>260 150 932</b>	<b>2 431 943 188</b>

<b>NOTE 14 - PENSJONER</b>			
<b>PREMIEAVVIK OG AMORTISERING AV TIDLIGERE ÅRS PREMIEAVVIK</b>	<b>KLP</b>	<b>SPK</b>	<b>SAMLET</b>
<b>Sum premieavvik 2002-2018</b>	<b>233 703 279</b>	<b>-14 846 245</b>	<b>218 857 034</b>
<b>Amortisering av tidligere års premieavvik</b>	<b>23 198 233</b>	<b>-1 563 625</b>	<b>21 634 609</b>
<b>Arbeidsgiveravgift amortisering av tidligere års premieavvik</b>	<b>3 270 951</b>	<b>-220 471</b>	<b>3 050 480</b>
<b>GJENSTÅENDE (UAMORTISERT) PREMIEAVVIK</b>			
Tidligere års premieavvik	233 703 279	-14 846 245	218 857 034
Årets premieavvik	20 169 650	-886 588	19 283 062
Tidligere års amortisering premieavvik	-128 385 680	10 089 177	-118 296 503
Årets amortisering premieavvik	-23 198 233	1 563 625	-21 634 609
<b>Sum gjenstående (uamortisert) premieavvik</b>	<b>102 289 016</b>	<b>-4 080 031</b>	<b>98 208 984</b>
<b>Arbeidsgiveravgift gjenstående (uamortisert) premieavvik</b>	<b>14 422 751</b>	<b>-575 284</b>	<b>13 847 467</b>
<b>Sum gjenstående premieavvik og arbeidsgiveravgift</b>	<b>116 711 767</b>	<b>-4 655 316</b>	<b>112 056 451</b>
<b>PREMIEAVVIKETS PÅVIRKNING PÅ ÅRETS REGNSKAP</b>			
Amortiseringstid premieavvik 2002-2010 i antall år	15		
Amortiseringstid premieavvik 2002-2006 i antall år - Tjøme	1		
Amortiseringstid premieavvik 2011-2013 i antall år	10		
Amortiseringstid premieavvik 2014 og senere i antall år	7		
Årets negative premieavvik (utgiftsført)		886 588	886 588
Årets positive premieavvik (inntektsført)	-20 169 650		-20 169 650
Årets andel (amortisering) av tidligere års positive premieavvik (utgiftsført)	23 198 233		23 198 233
Årets andel (amortisering) av tidligere års negative premieavvik (inntektsført)		-1 563 625	-1 563 625
Netto arbeidsgiveravgift på årets premieavvik og amortisering av tidligere års premieavvik	427 030	-95 462	331 568
<b>Netto inntektsføring på årets regnskap</b>	<b>3 455 613</b>	<b>-772 499</b>	<b>2 683 115</b>
<b>PREMIEFOND</b>			
Premiefond brukt i årets regnskap (inntektsført)	-17 000 000	0	-17 000 000
Arbeidsgiveravgift av premiefond	-2 397 000	0	-2 397 000
Gjenstående premiefond pr. 31.12.	29 873 159	0	29 873 159
<b>MEDLEMSSTATUS</b>			
Antall aktive	2 206	377	2 583
<b>ØKONOMISKE FORUTSETNINGER</b>			
Diskonteringsrente	3,50%	3,50%	
Forventet avkastning	4,00%	3,50%	
Forventet lønnsvekst	2,48%	2,48%	
Forventet G-regulering	2,48%	2,48%	
KLP har i 2020 informert om at endrede beregninger av forsikrede alderspensjoner innebærer frigjøringer av premiereserver. Anslått beløp for frigjorte premiereserver utgjør 109,5 mill. kr for Færder og overføres kommunens premiefond 2. kvartal 2021.			

**NOTE 15: SPESIFIKASJON AV VESENTLIGE POSTER**

(tall i hele tusen)

	Regnskap	Regulert budsjett	Opprinnelig budsjett
Rammetilskudd	712 523	705 645	676 167
800 RAMMETILSKUDD	(732 595)	(725 717)	(696 239)
800 RAMMETILSKUDD, INNTEKTSUTJEVNING	20 072	20 072	20 072
Inntekts- og formuesskatt	859 253	850 317	881 561
870 SKATT PÅ INNTEKT OG FORMUE	(859 253)	(850 317)	(881 561)
Andre overføringer og tilskudd fra staten	88 685	87 295	81 537
810 ANDRE STATLIGE OVERFØRINGER	(88 685)	(87 295)	(81 537)
Overføringer og tilskudd fra andre	308 258	217 074	189 397
700 REFUSJON FRA STATEN	(138 868)	(123 370)	(119 838)
710 SYKELØNNSREFUSJON	(64 826)	(34 940)	(33 325)
729 KOMPENSASJON FOR MERVERDIAVGIFT	(39 510)	-	-
730 REFUSJON FRA FYLKESKOMMUNER	(8 153)	(6 982)	(3 360)
750 REFUSJON FRA KOMMUNER	(28 734)	(26 009)	(23 737)
770 REFUSJON FRA ANDRE	(24 686)	(22 090)	(6 611)
Brukerbetalinger	76 507	76 589	85 256
600 BRUKERBETALINGER	(76 507)	(76 589)	(85 256)
Salgs- og leieinntekter	252 051	255 622	255 344
620 ANNET SALG AV VARER OG TJENESTER, GEBYRER O.L. SOM IKKE ER MVA.PLIKTIG	(27 825)	(27 073)	(26 739)
629 BILLETTINNTEKTER	(2 393)	(6 890)	(6 890)
630 UTLEIE AV BOLIGER OG LOKALER MV. OG FESTEAVGIFTER	(43 309)	(43 783)	(44 498)
640 MERVERDIAVGIFTSPLIKTIGE GEBYRER	(166 800)	(166 074)	(166 074)
650 ANNET MERVERDIAVGIFTSPLIKTIG SALG AV VARER OG TJENESTER	(11 620)	(11 802)	(11 143)
<b>Sum driftsinntekter</b>	<b>2 297 277</b>	<b>2 192 542</b>	<b>2 169 262</b>
<b>Driftsutgifter</b>			
Lønnsutgifter	1 122 711	1 087 307	1 081 343
010 FASTLØNN	906 977	905 343	914 045
020 LØNN TIL VIKARER	69 795	46 378	38 524
030 LØNN TIL EKSTRAHJELP	23 059	16 615	13 269
040 OVERTIDLØNN	10 223	7 572	5 755
050 ANNEN LØNN OG TREKKPLIKTIGE GODTGJØRELSE	36 968	34 310	34 321
070 LØNN TIL VEDLIKEHOLD, PÅKOSTNING NYBYGG OG NYANLEGG	14 025	13 528	13 528
075 LØNN RENHOLD	29 036	29 415	29 235
080 GODTGJØRELSE FOLKEVALGTE	2 705	2 652	2 652
089 TREKKPLIKTIG/OPPLYSNINGSPLIKTIG, IKKE ARBEIDSGIVERAVGIFTSPLIKTIG LØNN	22 445	23 512	21 942
165 ANDRE OPPLYSNINGSPLIKTIGE GODTGJØRELSE	6 357	6 477	6 217
Sosiale utgifter	267 630	271 667	288 214
090 PENSJONSINNSKUDD OG TREKKPLIKTIGE FORSIKRINGSORDNINGER	115 349	114 725	124 669
099 ARBEIDSGIVERAVGIFT	152 281	156 941	163 544
Kjøp av varer og tjenester	604 809	625 570	582 558
105 UNDERVISNINGSMATERIELL	3 830	6 308	4 997
110 MEDISINSK FORBRUKSMATERIELL	5 666	5 374	4 981
114 MEDIKAMENTER	2 588	1 948	1 943
115 MATVARER	13 802	15 678	16 124
120 SAMLEPOST ANNET FORBRUKSMATERIELL, VARER OG TJENESTER	13 025	13 970	9 491
130 POST, BANKTJENESTER, TELEFON, INTERNETT, -BREDBÅND	5 438	5 584	5 397
150 OPPLÆRING OG KURS	3 814	4 009	4 975
170 TRANSPORT OG REISE	13 965	15 250	15 661
180 STRØM	22 000	25 105	25 105
185 FORSIKRINGER, VAKTHOLD OG SIKRING	6 089	6 535	6 535
190 LEIE AV LOKALER OG GRUNN	16 323	17 140	17 635
195 AVGIFTER, GEBYRER, LISENSER O.L.	25 520	27 093	26 439
200 KJØP OG FINANSIELL LEASING AV DRIFTSMIDLER	9 635	9 388	8 142
220 LEIE AV DRIFTSMIDLER	3 092	3 440	3 449
230 VEDLIKEHOLD, PÅKOSTNING NYBYGG OG NYANLEGG	36 390	43 462	18 430
240 SERVICEAVTALER, REPARASJONER OG VAKTMESTERTJENESTER	16 471	12 643	12 668
250 MATERIALER TIL VEDLIKEHOLD, PÅKOSTNING OG NYBYGG	8 368	6 321	6 273
260 RENHOLDS- OG VASKERITJENESTER	3 777	4 258	4 171
270 ANDRE TJENESTER	9 259	11 580	10 742
300 KJØP FRA STATEN	8 753	7 242	9 539
350 KJØP FRA KOMMUNER	50 952	54 862	65 712
375 KJØP FRA IKS DER KOMMUNEN/FYLKESKOMMUNEN SELV ER DELTAGER	64 264	65 323	54 971
429 MERVERDIAVGIFT SOM GIR RETT TIL MERVERDIAVGIFTSKOMPENSASJON	39 510	-	-
450 OVERFØRING TIL KOMMUNER	2 184	1 074	299
470 OVERFØRING TIL ANDRE	98 261	99 077	91 097



**NOTE 15 - SPESIFIKASJON AV VESENTLIGE POSTER, del B**

(tall i hele tusen)

	Regnskap	Regulert budsjett	Opprinnelig budsjett
Avskrivninger	124 907	124 000	124 000
590 AVSKRIVNINGER	124 907	124 000	124 000
<b>Sum driftsutgifter</b>	<b>2 268 041</b>	<b>2 216 414</b>	<b>2 175 701</b>
<b>Brutto driftsresultat</b>	<b>29 235</b>	<b>(23 872)</b>	<b>(6 439)</b>
<b>Finansinntekter</b>			
Renteinntekter	12 727	12 455	15 950
900 RENTEINNTEKTER	(12 727)	(12 455)	(15 950)
Utbytter	735	735	300
905 UTBYTTE OG EIERUTTAK	(735)	(735)	(300)
<b>Sum finansinntekter</b>	<b>13 463</b>	<b>13 190</b>	<b>16 250</b>
<b>Finansutgifter</b>			
Renteutgifter	47 889	54 500	66 500
500 RENTEUTGIFTER, PROVISJONER OG ANDRE FINANSUTGIFTER	47 889	54 500	66 500
Avdrag på lån	89 715	86 000	86 000
510 AVDRAG PÅ LÅN	89 715	86 000	86 000
<b>Sum finansutgifter</b>	<b>137 604</b>	<b>281 000</b>	<b>305 000</b>
<b>Netto finansutgifter</b>	<b>(124 141)</b>	<b>(127 310)</b>	<b>(136 250)</b>
<b>Netto driftsresultat</b>	<b>30 001</b>	<b>(27 182)</b>	<b>(18 689)</b>

**Konsekvenser av Covid 19**

Covid 19 har påvirket mange av kommunens regnskapsposter i 2020. Som følge av koronapandemien ble kommunens skatteinngang nedjustert. Nejustert skattevekst og ekstraordinære kostnader som følge av Covid19 er kompensert ved økte rammetilskudd til kommunene. Til sammen har Færder kommune mottatt økte rammeoverføringer fra staten på 30 mill. kr i 2020. I tillegg er det motatt øremerkede tilskudd på til sammen 18,8 mill. kr til ulike formål. Overføringer og tilskudd har dekket kommunens merutgifter som følge av Covid 19 i 2020.

Som følge av Covid19 ble årets lønnsoppgjør lavere enn forutsatt i statsbudsjett høsten 2019. Lavere lønnsoppgjør har gitt besparelser på regnskapsposter som pensjon og arbeidsgiveravgift. Covid19 har bidratt til lavere rentenivåer enn forventet i 2020. Dette har gitt kommunen reduserte netto finanskostnader.

Lavere lønn, pensjon, arbeidsgiveravgift og finanskostnader har igjen påvirket kostnader i interkommunale samarbeider.

## NOTE 16: VESENTLIGE INVESTERINGSPROSJEKTER

Kommunen har foretatt investeringer for til sammen 380,7 mill.kr i 2020. Nedenfor vises de største investeringene med regnskap og justert budsjett for 2020, samt totale utgifter og budsjetttramme i hele prosjektenes levetid.

Totaltall for budsjett og regnskap omfatter hele prosjektenes levetid, inklusive kostnader i de tidligere kommunene Nøtterøy og Tjøme.

Bygging av ny Labakken skole er kommunens største pågående enkeltprosjekt. Prosjektrammen er på 297,2 mill. kr eks mva. Forventet innflytting og oppstart av skole i nytt bygg er oktober 2021. Gipø Vest gjelder ombygging til 26 omsorgsleiligheter i det tidligere sykehjemmet på Gipø og er planlagt ferdigstilt i desember 2021. Rammen er på 134,9 mill. kr eks mva. Tjøme ungdomsskole skal rehabiliteres og flere bygg skal rives og erstattes med nytt. Rammen er på 100,3 mill. kr eks mva. Wilhelmsenhallen er planlagt bygget om og rehabilitert. Prosjektet er utsatt pga manglende finansiering. Avsatt totalramme er på 40,5 mill. kr.

VA Sentrum 1, infrastruktur Tjøme ble startet opp i januar 2020. VA traseene er i hovedsak ferdigstilt, gjenstår noen utbedringer og oppussing av overflater. Prosjektet omfatter et stort område og deles opp i mindre områder og bygges etappevis. Første del av utbyggingen skal være ferdig innen 1 mai 2021.

Første etappe i bygging av VA anlegg i Vestfjordveien ble ferdigstilt i 2019, etappe 2 ble ferdigstilt i september 2020. Noe sluttbehandling gjenstår for 2021.

Prosjektet Mauds vei-Linde VA anlegg omfatter utskiftning av eldre vannledning og separering avløp. Anlegget ble overtatt november 2020, men gjenstår noen mangler og behandling av sluttnota.

Tørkopp-avløpsledninger er ferdigstilt i 2020. Prosjektet omfatter å tilknytte ledninger som har direkte utslipp til sjøen, samt separering av gamle fellesledninger for avløp.

Prosjekt Dalsveien-pumpestasjon og separering er ferdigstilt i 2020. Det er etablert vann- og avløpsledninger i Dalsveien mot Flatåsveien og i tillegg er det etablert ny kommunal avløpspumpestasjon.

Gunnestad VA anlegg er ferdigstilt i 2020. Området sør for Borgheim hadde utdatert avløpssystem for spillvann og overvann. I prosjektet ble avløpet separert slik at rent overflatevann ledes til bekken og spillvann til pumpestasjonen, i tillegg er det lagt nye vannledninger for vannforsyning.

Kommunen har iht vedtatt budsjett overført 4,5 mill. kr. i investeringsmidler til Færder kirkelige fellesråd. Prioritering for bruken av disse midlene vedtas av fellerådet. I tillegg er kommunens investering tilknyttet utvidelse av Nøtterøy kirkegård overført regnskap til Kirkelig fellesråd med kr 367 031 eks mva.

Objekt	Beskrivelse	Regnskap totalt	Budsjett totalt	Regnskap 2020	Budsjett 2020 inkl endring	Status
<b>Vann og avløp</b>						
710049	VA Sentrum 1, infrastruktur "Tjøme 2020"	26 641 391	32 217 000	23 873 795	29 482 554	Pågår
710032	Vestfjordveien- VA anlegg -bygging	27 855 225	30 000 000	10 174 924	12 319 432	Pågår
710035	Mauds vei - Linde - VA anlegg	19 141 790	22 000 000	16 085 669	17 443 407	Pågår
710041	Tørkopp-avløpsledninger	17 644 688	19 470 000	1 327 427	1 533 309	Ferdig
710053	Dalsveien - pumpestasjoner og separering	17 247 575	17 300 000	13 470 178	13 522 753	Ferdig
710016	Gunnestad VA anlegg-bygging	16 726 167	16 730 000	3 841 480	3 845 216	Ferdig
710030	Valhalla - VA anlegg	1 806 292	14 500 000	682 483	12 825 634	Pågår
710036	Vannledning Astoria/Røsselgata	6 489 090	9 300 000	5 898 075	8 664 845	Pågår
710057	Bueråsveien - separering	7 441 679	7 800 000	1 659 065	2 017 104	Pågår
710058	Fossåsveien - ny vannledning/separering	7 035 247	7 700 000	250 224	250 223	Ferdig
710011	Skarphagaveien-Øhre, del 2 avløpsledning	2 421 415	7 500 000	223 946	5 301 647	Pågår
710070	Hovlandveien VA	3 115 452	7 290 000	2 891 816	7 021 363	Pågår
710033	Rabbeveien - Hagaveien -tilknytning spredt avløp	910 088	7 000 000	321 394	5 982 790	Pågår
415103	Rosanes friområde - oppgraderinger	6 189 705	6 560 000	82 582	1 162 672	Pågår
710074	Berganveien - Nesveien VA-anlegg	5 779 015	5 900 000	3 618	3 617	Ferdig
710028	Sigevann Støyten	4 686 230	5 800 000	45 708	1 286 110	Ferdig
<b>Vei</b>						
720014	Fjærholmveien - g/s-vei Marteåsveien til Fjærholmen	6 092 869	6 272 000	195 509	214 622	Ferdig
720017	G/s-vei Ølgårdsveien-Holmenveien -Nordre Løkkevei	654 664	4 800 000	-28 918	4 116 418	Pågår
<b>Eiendom</b>						
216001	Labakken skole - utbygging	153 703 749	297 200 000	131 118 860	139 706 777	Pågår
630704	Gipø Vest - rehabilitering	26 884 601	109 131 000	23 129 883	29 926 356	Pågår
224001	Tjøme ungdomsskole - rehabilitering	2 413 660	81 840 000	548 447	543 473	Prosjektering
605202	Wilhelmsenhallen - rehabilitering	684 729	33 067 000	0	624 032	Planlegging
660022	Investeringsutgifter tilknyttet etablering av ny fastlandsforbindelse	10 232 737	10 184 000	10 232 737	10 184 000	Ferdig
240004	Torød barnehage – ombygging og tilbygg	471 535	5 000 000	118 501	4 714 157	Planlegging
218006	Oserød skole - nytt ventilasjonsanlegg og utbygging av klasserom	7 305 618	9 000 000	2 379 502	4 073 884	Pågår
<b>Sum</b>		<b>379 575 211</b>	<b>741 344 000</b>	<b>224 653 110</b>	<b>316 766 395</b>	

Færder kommune  
Årsregnskap 2020

**NOTE 17a: LANGSIKTIG GJELD TIL KREDITTINSTITUSJON**

Kreditor	Kto.nr	utbetalt/ utløper	Saldo pr. 1.1.2020	Nye lån 2020 og andre endringer	Betalte avdrag 2020	Betalte renter 2020	Periodiserte renter 31.12.2019	Periodiserte renter 31.12.2020	Rente-kostnad 2020	Saldo pr. 31.12.2020	Rente- betingelser
<b>Kommunalbanken AS</b>											
Lån KBN 20030817	245355001	2003/2028	6 289 000	-5 958 000	331 000	74 752	-19 436		55 316	0	p.t
Lån KBN 20080595	245355002	2008/2038	42 261 760		2 167 270	673 516	-65 341	25 393	633 568	40 094 490	Nibor 3m
Lån KBN 20100666	245355003	2010/2040	95 811 220		3 090 680	1 956 369	-385 640	383 863	1 954 592	92 720 540	fast 19.4.23
Lån KBN 20100667	245355004	2010/2050	56 033 040		2 668 240	1 002 130	-268 959	100 919	834 090	53 364 800	Nibor 3m
Lån KBN 20110614	245355005	2011/2051	53 577 160		1 674 280	1 084 651	-214 896	155 665	1 025 420	51 902 880	fast 2.5.30
Lån KBN 20130627	245355006	2013/2053	170 000 000		5 000 000	2 695 006	-525 370	187 151	2 356 787	165 000 000	p.t
Lån KBN 20130628	245355007	2013/2053	107 678 000		3 167 000	1 787 349	-347 232	137 548	1 577 665	104 511 000	Nibor 3m
Lån KBN 20150015	245355008	2015/2050	130 025 870		4 263 140	2 785 537	-1 295 058	1 252 597	2 743 076	125 762 730	fast 15.1.25
Lån KBN 20150158	245355009	2015/2045	53 634 970		2 103 340	1 164 147	-331 285	312 053	1 144 915	51 531 630	fast 19.3.25
Lån KBN 20150159	245355010	2015/2045	58 616 030		2 298 660	1 272 262	-362 052	341 033	1 251 243	56 317 370	fast 19.3.25
Lån KBN 20150180	245355011	2015/2037	74 165 120		4 238 000	1 495 437	-395 053	368 516	1 468 900	69 927 120	fast 27.3.23
Lån KBN 20170094	245355012	2016/2036	70 875 000		4 050 000	1 496 660	-675 351	497 252	1 318 561	66 825 000	fast 4.2.30
Lån KBN 20170095	245355013	2016/2051	192 392 550		5 919 780	5 239 876	-2 173 875	2 092 846	5 158 847	186 472 770	fast 02.02.27
Lån KBN 20020617	245355015	2002/2028	5 635 340	-5 322 270	313 070	80 834	-31 790		49 044	0	p.t.
Lån KBN 20030596	245355016	2003/2026	3 856 380	-3 559 740	296 640	50 088	-16 482		33 606	0	p.t.
Lån KBN 20040369	245355017	2004/2039	6 225 240	-6 069 600	155 640	81 457	-26 607		54 850	0	p.t.
Lån KBN 20060338	245355018	2006/2043	9 925 100	-9 722 430	202 670	195 373	-109 190		86 183	0	p.t.
Lån KBN 20090293	245355019	2009/2046	25 117 310	-24 652 170	465 140	248 813	-26 425		222 388	0	p.t.
Lån KBN 20090295	245355021	2009/2040	6 871 580	-6 707 970	163 610	68 062	-7 229		60 833	0	p.t.
Lån KBN 20090441	245355022	2009/2049	40 320 000		1 344 000	698 881	-172 872	68 208	594 217	38 976 000	Nibor 3m
Lån KBN 20110807	245355023	2011/2049	18 243 300	-17 939 240	304 060	175 985	-14 395		161 590	0	p.t.
Lån KBN 20120390	245355024	2012/2050	45 196 620		1 457 960	1 043 968	-467 940	453 813	1 029 841	43 738 660	fast 21.1.30
Lån KBN 20120277	245355025	2012/2048	51 967 230		1 823 420	1 205 979	-95 677	87 250	1 197 552	50 143 810	fast 4.12.29
Lån KBN 20200275	245355026	2020/2038		79 931 420	2 220 320	389 145		19 162	408 307	77 711 100	p.t.
Lån KBN 20200521	245355027	2020/2050		200 000 000	0	0		122 740	122 740	200 000 000	Grønn p.t.
<b>Kommunalbanken AS</b>			<b>1 324 717 820</b>	<b>200 000 000</b>	<b>49 717 920</b>	<b>26 966 277</b>	<b>-8 028 155</b>	<b>6 606 009</b>	<b>25 544 131</b>	<b>1 474 999 900</b>	

Færder kommune  
Årsregnskap 2020

**NOTE 17a: LANGSIKTIG GJELD TIL KREDITTINSTITUSJON**

Kreditor	Kto.nr	utbetalt/ utløper	Saldo pr. 1.1.2020	Nye lån 2020 og andre endringer	Betalte avdrag 2020	Betalte renter 2020	Periodiserte renter 31.12.2019	Periodiserte renter 31.12.2020	Rente-kostnad 2020	Saldo pr. 31.12.2020	Rente- betingelser
<b>KLP</b>											
KLP 8317.50.31572	245355203	2000/2030	35 215 671		3 062 234	1 395 229	-495 220	452 158	1 352 167	32 153 437	fast 26.08.21
KLP 8317.52.33817	245355210	2011/2041	36 611 520		1 664 160	1 491 254	-263 969	251 970	1 479 255	34 947 360	fast 28.10.21
KLP 8317.52.98420	245355213	2013/2051	15 750 000		500 000	507 813	-72 516	70 213	505 510	15 250 000	fast 10.5.21
KLP 8317.52.98439	245355214	2013/2051	16 578 946	-16 052 630	526 316	276 091	-56 686	-1	219 404	0	p.t.
KLP 8317.55.01730	245355215	2017/2047	56 741 660		2 063 336	1 152 629	-166 360	160 368	1 146 637	54 678 324	fast 10.5.22
KLP 8317.50.25149	245355216	2010/2045	42 471 351	-40 805 809	1 665 542	651 351	-107 665	0	543 686	0	p.t.
KLP 8317.54.87851	245355217	2017/2047	36 300 000		1 320 000	755 370	-279 368	269 281	745 283	34 980 000	fast 21.2.22
KLP 8317.55.39185	245355218	2018/2031	107 813 690		9 372 000	1 720 134	-226 529	81 378	1 574 983	98 441 690	Nibor 3m
KLP 8317.55.39215	245355219	2018/2052	205 509 105		6 324 000	3 474 179	-248 666	94 612	3 320 125	199 185 105	Nibor 3m
KLP 8317.55.94569	245355220	2018/2048	114 700 000	-114 700 000	0	1 663 051	-135 754	0	1 527 297	0	p.t.
KLP 8317.55.94577	245355221	2018/2048	128 300 000	-28 441 561	10 751 903	1 958 733	-151 850	40 017	1 846 900	89 106 536	p.t.
<b>KLP</b>			<b>795 991 943</b>	<b>-200 000 000</b>	<b>37 249 491</b>	<b>15 045 834</b>	<b>-2 204 583</b>	<b>1 419 996</b>	<b>14 261 247</b>	<b>558 742 452</b>	
<b>Den Norske Stats Husbank</b>											
HB 119276145	245395001	1991/2021	55 080		36 720	391	-170	8	229	18 360	p.t.
HB 119496354	245395002	1991/2021	303 600		151 800	2 268	-620	0	1 648	151 800	p.t.
HB 113502553	245395003	1992/2022	316 500		126 600	5 432	-993	594	5 033	189 900	p.t.
HB 113107601	245395004	1992/2023	709 800		304 200	12 488	-6 723	4 789	10 554	405 600	fast 1.11.21
HB 114854581	245395006	2002/2032	465 816		53 748	13 172	-6 760	6 223	12 635	412 068	fast 1.11.21
HB 115005340	245395007	2006/2024	399 209		89 610	10 498	-1 914	1 480	10 064	309 599	fast 1.11.21
HB 114988819	245395008	2006/2047	2 217 755		53 753	63 623	-26 764	26 044	62 903	2 164 002	fast 1.11.21
HB 115045866	245 395 009	2008/2033	893 755		79 469	25 393	-12 971	12 174	24 596	814 286	fast 1.11.21
HB 115091555	245 395 010	2009/2034	936 485		76 530	26 719	-13 591	12 820	25 948	859 955	fast 1.11.21
HB 115103319	245 395 011	2009/2039	1 674 496		63 987	47 528	-4 080	3 913	47 361	1 610 509	fast 1.11.21
HB 115160459	245 395 012	2011/2051	1 523 132		30 226	43 725	-3 724	3 640	43 641	1 492 906	fast 1.11.21
HB 11511793/2/1	245395013	2011/2051	4 228 397		151 854	78 775	-36 629	22 846	64 992	4 076 543	p.t.
HB 11521005 6	245395014	2012/2037	856 952		42 015	14 659	-2 702	1 083	13 040	814 937	p.t.
HB 11522070 9	245395015	2012/2037	560 160		31 120	9 151	-899	357	8 609	529 040	p.t.
HB 11522071 7	245395016	2012/2037	506 160		28 120	8 268	-812	323	7 779	478 040	p.t.
HB 11516979 1/1	245395017	2012/2052	2 012 366		69 532	37 541	-17 432	10 882	30 991	1 942 834	p.t.
HB 11522066/2/1	245395018	2013/2043	2 019 577		72 145	34 701	-6 368	2 590	30 923	1 947 432	p.t.
HB 11522067 5	245395019	2013/2043	2 342 293		81 059	43 352	-13 873	6 504	35 983	2 261 234	p.t.
HB 11522068 3	245395020	2013/2043	1 290 618		44 664	23 843	-7 644	3 584	19 783	1 245 954	p.t.

Færder kommune  
Årsregnskap 2020

**NOTE 17a: LANGSIKTIG GJELD TIL KREDITTINSTITUSJON**

Kreditor	Kto.nr	utbetalt/ utløper	Saldo pr. 1.1.2020	Nye lån 2020 og andre endringer	Betalte avdrag 2020	Betalte renter 2020	Periodiserte renter 31.12.2019	Periodiserte renter 31.12.2020	Rente-kostnad 2020	Saldo pr. 31.12.2020	Rente- betingelser
HB 11522069 1	245395021	2013/2043	1 187 270		41 088	21 934	-7 032	3 297	18 199	1 146 182	p.t.
HB 11516535 1	245 395 022	2013/2053	1 068 762		24 027	18 604	-3 370	1 389	16 623	1 044 735	p.t.
HB 11527605 7	245 395 023	2014/2054	865 760		24 736	16 131	-6 313	3 533	13 351	841 024	p.t.
HB 11531291_1	245 395 024	2015/2055	2 988 671		94 118	55 666	-25 890	16 196	45 972	2 894 553	p.t.
HB 11478384_1	245 395 025	2015/2056	447 100		56 231	8 068	-2 648	1 124	6 544	390 869	p.t.
HB 11514552	245 395 026	2015/2057	3 627 100		174 800	59 053	-5 812	2 333	55 574	3 452 300	p.t.
HB 11522341	245 395 027	2015/2058	4 414 634		307 559	75 158	-13 922	5 462	66 698	4 107 075	p.t.
HB 11410566	245 395 028	1989/2023	1 752 000		438 000	30 659	-10 376	3 779	24 062	1 314 000	p.t.
<b>Den Norske Stats Husbank - egne lån</b>			<b>39 663 448</b>	<b>0</b>	<b>2 747 711</b>	<b>786 800</b>	<b>-240 032</b>	<b>156 967</b>	<b>703 735</b>	<b>36 915 737</b>	
<b>Den Norske Stats Husbank</b>											
HB 114172133	245395501	1995/2018	265 452	-265 452		2 268	-1 572	0	696	0	p.t.
HB 114448368	245395502	1998/2018	331 764	-291 670	40 094	3 679	-2 873		806	0	p.t.
HB 114532682	245395503	1999/2019	1 193 515	-1 193 515		6 902	-3 771	0	3 131	0	p.t.
HB 114572605	245395504	1999/2019	1 297 517	-1 173 592	123 925	12 790	-9 462	0	3 328	0	p.t.
HB 114621717	245395505	2000/2018	2 074 068		518 517	57 400	-30 101	25 016	52 315	1 555 551	fast 1.11.21
HB 11470845 6/1	245395506	2001/2020	4 741 089		1 025 145	85 474	-41 070	22 479	66 883	3 715 944	p.t.
HB 11483540 8	245395507	2002/2017	2 641 491		309 980	47 936	-19 263	9 795	38 468	2 331 511	p.t.
HB 11491061 5	245395508	2003/2022	2 553 417		283 714	41 331	-4 100	1 534	38 765	2 269 703	p.t.
HB 11499912 1	245395509	2005/2030	4 721 049		615 789	86 407	-40 897	23 820	69 330	4 105 260	p.t.
HB 11500902 9	245395510	2006/2024	4 091 491		348 212	69 266	-12 902	4 978	61 342	3 743 279	p.t.
HB 11506014 10	245395511	2008/2030	3 235 527		205 328	59 539	-23 596	12 730	48 673	3 030 199	p.t.
HB 11509992 1	245395513	2009/2031	4 729 419		256 061	134 505	-34 319	32 372	132 558	4 473 358	fast 1.11.21
HB 11510976 1	245395514	2009/2031	4 805 996		260 270	136 617	-11 751	11 084	135 950	4 545 726	fast 1.11.21
HB 11513309 2	245395515	2010/2032	2 907 707		145 376	82 774	-7 109	6 735	82 400	2 762 331	fast 1.11.21
HB 11516824 7	245395516	2011/2036	5 276 260		244 410	150 342	-38 288	36 414	148 468	5 031 850	fast 1.11.21
HB 11534905/2	245395518	2016/2046	9 760 853	-1 623 252	301 478	140 369	-15 676	5 296	129 989	7 836 123	p.t.
HB 11537660/0	245395520	2017/2047	27 844 135			485 033	-87 995	37 032	434 070	27 844 135	p.t.
HB 11528755	245395524	2014/2034	2 276 341	-2 276 341		13 165	-7 193	0	5 972	0	p.t.
HB 11531883	245395525	2015/2035	2 407 469	-2 407 469		17 303	-10 988		6 315	0	p.t.
HB 11535027	245395526	2016/2036	2 541 460		137 963	41 632	-4 081	1 624	39 175	2 403 497	p.t.
HB 114624562	245395528	2000/2022	413 046	-413 046		1 747	-663	0	1 084	0	p.t.
HB 114829450	245395530	2002/2024	887 537	-887 537		3 753	-1 425		2 328	0	p.t.
HB 11502178	245395532	2006/2028	2 953 624		160 359	53 610	-17 493	8 035	44 152	2 793 265	p.t.
HB 11539957/3/1	245395539	2018/2048	43 004 847			749 083	-135 908	57 196	670 371	43 004 847	p.t.
HB 11541668	245395541	2018/2048	40 000 000			696 749	-126 412	53 199	623 536	40 000 000	p.t.

NOTE 17a: LANGSIKTIG GJELD TIL KREDITTINSTITUSJON											
Kreditor	Kto.nr	utbetalt/ utløper	Saldo pr. 1.1.2020	Nye lån 2020 og andre endringer	Betalte avdrag 2020	Betalte renter 2020	Periodiserte renter 31.12.2019	Periodiserte renter 31.12.2020	Rente-kostnad 2020	Saldo pr. 31.12.2020	Rente- betingelser
HB 11543246	245395542	2020/2050		40 000 000		371 879		84 640	456 519	40 000 000	p.t
<b>Den Norske Stats Husbank - videreutlån</b>			<b>176 955 074</b>	<b>29 468 126</b>	<b>4 976 621</b>	<b>3 551 553</b>	<b>-688 908</b>	<b>433 979</b>	<b>3 296 624</b>	<b>201 446 579</b>	
<b>Rentebytteavtaler</b>											
Nordea		2011/2021				646 404	-13 588	22 181	654 997		fast 1.9.21
DNB		2011/2021				538 908	-2 058	3 596	540 446		fast 1.9.21
<b>Rentebytteavtaler</b>			<b>0</b>	<b>0</b>	<b>0</b>	<b>1 185 312</b>	<b>-15 646</b>	<b>25 777</b>	<b>1 195 443</b>	<b>0</b>	
<b>Sertifikater</b>											
KBN - 20190386 (m.f.)	243320004	2019/2020	200 000 000	-200 000 000		1 658 444	-1 066 142		592 302	0	Sertifikat
SB1 - 0910506	243320004	2020				1 499 360			1 499 360	0	Sertifikat
KBN - 20200261	243320004	2020				242 334			242 334	0	Sertifikat
KBN - 20200354	243320004	2020				259 288			259 288	0	Sertifikat
KBN - 20200468	243320005	2020/2021		200 000 000				174 290	174 290	200 000 000	Sertifikat
Sb1 Markets	243320006	2020/2021		300 000 000				108 855	108 855	300 000 000	Sertifikat
<b>Sertifikater</b>			<b>200 000 000</b>	<b>300 000 000</b>	<b>0</b>	<b>3 659 426</b>	<b>-1 066 142</b>	<b>283 145</b>	<b>2 876 429</b>	<b>500 000 000</b>	
<b>Sum lån</b>			<b>2 537 328 285</b>	<b>329 468 126</b>	<b>94 691 743</b>	<b>51 195 202</b>	<b>-12 243 466</b>	<b>8 925 873</b>	<b>47 877 609</b>	<b>2 772 104 668</b>	
<b>Sum lån minus videreutlån</b>			<b>2 360 373 211</b>	<b>300 000 000</b>	<b>89 715 122</b>	<b>47 643 649</b>	<b>-11 554 558</b>	<b>8 491 894</b>	<b>44 580 985</b>	<b>2 570 658 089</b>	
<b>Øvrig langsiktig gjeld</b>			<b>3 913 401</b>	<b>-168 500</b>						<b>3 744 901</b>	
<b>Sum sertifikatlån og andre lån</b>			<b>2 541 241 686</b>	<b>329 299 626</b>	<b>94 691 743</b>	<b>51 195 202</b>	<b>-12 243 466</b>	<b>8 925 873</b>	<b>47 877 609</b>	<b>2 775 849 569</b>	

Periodiserte renter som føres i driftsregnskapet er inkludert periodiserte renter for videreutlån. Beregning av minste låneavdrag utgjør kr 85.459.507 mot faktisk betalte avdrag på lån utenom videreutlån på kr 89.715.122



## NOTE 17B: LANGSIKTIG GJELD TIL KREDITTINSTITUSJON

LÅNEVILKÅR:	Beløp	Andel
Langsiktig fast rente:	795 342 510	29 %
Kortsiktig fast rente	249 695 912	9 %
Flytende rente:	1 727 066 246	62 %
<b>Sum</b>	<b>2 772 104 668</b>	<b>100 %</b>

\*Fastrentelån som konverteres til flytende lån i løpet av 2 år klassifiseres som kortsiktig fast rente.

VIDEREUTLÅN:	2020	2019
Betalte avdrag lån utlån i investering	4 976 621	8 196 314
Mottatte avdrag videreutlån og forskottering	-16 321 194	-15 673 688
Avsatte midler på bundet investeringsfond	11 344 573	7 477 374
<b>Sum</b>	<b>0</b>	<b>0</b>

LØPETID PASSIVA:	Beløp	Andel
Resterende løpetid mer enn 20 år	614 801 293	22 %
Resterende løpetid mindre enn 20 år	2 157 303 375	78 %
<b>Sum</b>	<b>2 772 104 668</b>	<b>100 %</b>

### RENTEBYTTEAVTALER:

Færder kommune har to rentebytteavtaler for rentesikring. Disse fordeler seg følgende:

Utgiver	DNB	Nordea	Totalt
Fast rente	3,5700 %	3,5710 %	
Flytende rente	NIBOR 6M	NIBOR 6M	
Inngåelsesdato	01.09.2011	19.08.2011	
Utløpsdato	01.09.2021	01.09.2021	
Hovedstol	21 506 000	25 750 750	47 256 750
UB MtM	-440 055	-585 582	-1 025 637
IB MtM	-605 436	-746 029	-1 351 465
<b>Endringseffekt MtM-forpliktelse</b>	<b>165 381</b>	<b>160 447</b>	<b>325 828</b>

MtM står for "Money-to-market" og er den neddiskonterte nåverdien av sikringsavtalen. MtM-forpliktelsen er oppgitt ekskl. påløpt rente. MtM-forpliktelse og effekt av endring av MtM-forpliktelse er ikke balanseført ihht GKRS. Sikringen er forankret i kommunens finansreglement, kapittel 2, avsnitt 2.2.2

### GJELD SOM FINANSIERES MED KOMMUNENS FRI MIDLER:

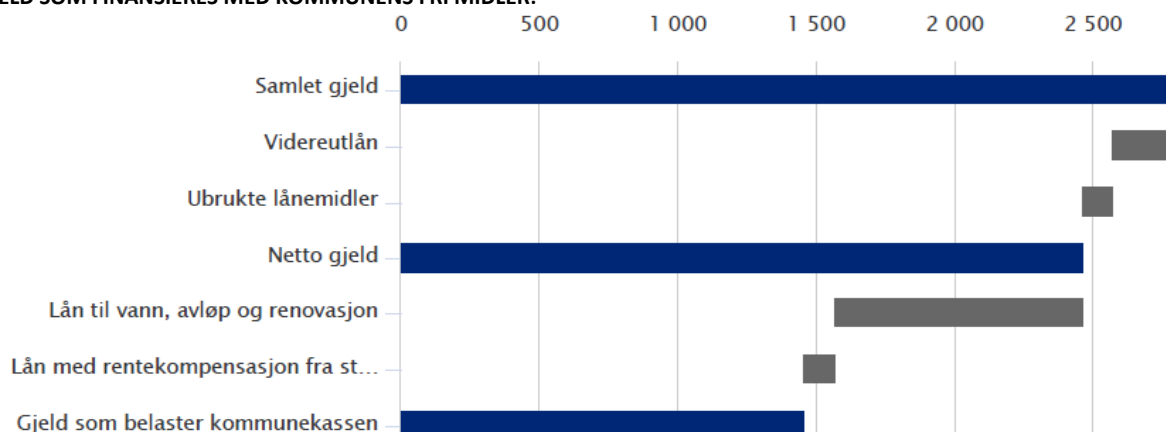

### GJENNOMSNIITTLIG RENTE, LØPETID OG GJELD SOM FORFALLER INNEN 12 MÅNEDER

Gjennomsnittlig vektet løpetid i låneporteføljen er 20 år og 9 måneder per 31.12.2020 mot 24 år og 5 måneder per 31.12.2019. Lån som må refinansieres innen 12 måneder utgjør 578 mill. kr. per 31.12.2020 mot 207 mill. kr per 31.12.2019. Endring i gjennomsnittlig vektet løpetid og lån som må refinansieres innen 12 måneder skyldes økt andel sertifikatlån.

Gjennomsnittlig vektet rente i låneporteføljen er per 31.12.2020 på 1,45 % mot 2,39 % per 31.12.2019.

## NOTE 18: USIKRE FORPLIKTELSER

### *Byggesaker*

Omgjøring av vedtak i byggesaker kan medføre en fremtidig betalingsforpliktelse for kommunen ved krav om dekning av nødvendige sakskostnader dersom vedtak blir endret til gunst for en part i henhold til forvaltningsloven § 36. Det er Fylkesmannen som fatter vedtak i slike saker. Per dato for regnskapsavleggelsen 2020 har ikke kommunen tilstrekkelig informasjon til å anslå et fremtidig omfang av slike saker.

### *Fastlandsforbindelse*

Kommunen har stilt garanti for planleggingskostnader tilknyttet Bypakke Tønsbergregionen og etablering av ny fastlandsforbindelse. Den samlede rammen for planleggingskostnader utgjør 150 mill. kr hvor Færder kommune har stilt garanti for inntil 28,5 mill. kr. Øvrige garantister for planleggingsmidlene er Vestfold fylkeskommune med 75 mill. kr og Tønsberg kommune med 46,5 mill. kr. Det foreligger en politisk risiko tilknyttet garantistillelsen. Dersom partene ikke blir enige om innholdet og løsninger i Bypakken, og det ikke blir etablert en bompengefinansiering, må garantistene dekke de påløpte planleggingskostnader. Per 31.12.2020 beløper Færder kommune sin andel av garantistillelsen seg til 14 mill. kr.

### *Personalsaker*

Kommunen har en pågående personalsak hvor det er rettet et krav mot kommunen. Partene i saken er ikke kommet til enighet ved tidspunkt for avleggelse av regnskapet for 2020.

### *Erstatningssak skole*

En tidligere elev i Færder kommune har rettet krav om erstatning og oppreisning mot kommunen etter å ha blitt mobbet. Saken er overlatt til kommunens forsikringselskap for videre håndtering.

Ved dato for regnskapsavleggelsen er ikke Færder kommune kjent med at det foreligger øvrige usikre forpliktelser som medfører en plikt til bokføring i regnskapet for 2020.

## NOTE 19: SKATTETREKK

Avsatt skattetrekk på ordinær lønn er satt inn på separat konto i Sparebank 1 BV. Beløpet utgjør ved årsskifte kroner 40 341 420. Beløpet er tilstrekkelig for å dekke gjeldende forpliktelse.

## NOTE 20: VESENTLIGE OVERFØRINGER TIL FINANSIERING AV INVESTERINGER

Tilskudd fra Husbanken følger retningslinjer gitt av Husbanken (HB 8.B.18 06.2013)  
Tilskuddene avskrives med 3.33% pr fullført år fra utbetalingsdato når avskrivningsperioden er på 30 år.  
Tilskudd utbetalt i perioden 2008-2010 av en avskrivningsperiode på 20 år.  
Kommunen har ikke mottatt investeringstilskudd fra Husbanken i 2020 og 2019.

<b>Tilskudd 2018</b>	<b>Beløp</b>
Ombygging og utbygging boliger	3 970 000
<b>Tilskudd 2017</b>	<b>Beløp</b>
Kjøp av boliger	1 066 000
<b>Tilskudd 2016</b>	<b>Beløp</b>
Kjøp av boliger	3 606 000
<b>Tilskudd 2015</b>	<b>Beløp</b>
Bjønnåsåsen bbs	69 326 000
Kirkeveien 204	8 783 000
<b>Tilskudd 2013</b>	<b>Beløp</b>
Smidsrød helsehus	69 024 000
<b>Tilskudd 2012</b>	<b>Beløp</b>
Kjøp av boliger	2 809 000

## NOTE 21: JUSTERINGSAVTALER

### Justeringsavtaler

Kommunen har overdratt justeringsrett på byggetiltak anskaffet fra 2013 og senere.

Kommunen kan kreve ikke fradragsført inngående avgift over en justeringsperiode på 10 år.

Justeringsavtalene regulerer andelen som skal tilbakebetales til utbygger i justeringsperioden.

Utbygger:	Avtalen gjelder:	Andel utbygger:	Overført justeringsrett:	Gjeldende fra:	Gjenværende forpliktelse
JM Norge	Bergan, vei og VA- anlegg	100 %	1 174 131	2014	352 239
JM Norge	Bergan, vei	100 %	707 461	2016	353 734
Nøtterøy Eiendomsutvikling	Skallestad Syd, vei og VA-anlegg	75 %	1 066 805	2014	240 031
Veidekke Eiendom AS	Kirkeveien 204	0	3 613 087	2015	0
Soria Moria Vekst AS	Fjellveien 30-34, vei og VA-anlegg	75 %	359 938	2015	107 981
Munkerekka 94	Munkerekka 94, VA-anlegg	75 %	261 375	2015	78 413
Bjørnebu	Vei, VA-anlegg	75 %	565 855	2016	212 196
					<b>1 344 594</b>
Overtaker:	Avtalen gjelder:	Andel overtaker:	Overført justeringsrett:	Gjeldende fra:	Gjenværende fordring
Skagerak	Høyspent Bolærne Hellaveien,	0 % -	1 818 994	2016	- 487 490
Vestfold Fylkeskommune	veitiltak	10 % -	363 676	2019	- 261 847
					<b>- 749 337</b>

## NOTE 22: UTLÅN OG FORSKUTTERINGER

Utlån	Utlån	Finansiert		Tap på utlån
		med egne midler	Finansiert med lån	
Startlån	184 117 731	-	184 117 731	-
Gigafib Holding AS	295 356	295 356	-	-
Breidablikk Sjømannshjem	260 000	260 000	-	-
Nøtterøy Skytterlag	700 000	700 000	-	-
Knarberg, Føyland og				
Kjøpmannsskjær aldersbolig	1 968 000	1 968 000	-	-
Hårkollen aldersboliger	50 000	50 000	-	-
Sosiale lån	7 520 298	7 520 298	-	423 878
<b>Sum</b>	<b>194 911 385</b>	<b>10 793 654</b>	<b>184 117 731</b>	<b>423 878</b>